部门集中采购 ☆ 分散采购

# 竞争性磋商文件

磋商文件编号：ZJYZC2026CS-101

标段编号：ZJYZC2026CS-101001

项目名称：甘州区2026年农村公路安全生命防护工程（第二批）

采购人：甘州区交通运输综合保障服务中心

代理机构：甘肃汇成工程咨询有限公司

2026年11月

# 目 录

第一章 竞争性磋商邀请

第二章 竞争性磋商须知

第三章 合同条款及格式

第四章 采购需求

第五章 响应文件组成

第六章 工程图纸

第七章 工程量清单

第八章 政府采购项目供应商满意度调查问卷

附件：

1.“甘肃省公共资源交易系统-在线交易”投标文件编制工具操作手册

2.“甘肃省公共资源交易系统-在线交易”技术支持联系方式

# 第一章 竞争性磋商邀请

甘肃汇晟工程咨询有限公司受甘州区交通运输综合保障服务中心委托，对甘州区2026年农村公路安全生命防护工程（第二批）以竞争性磋商方式进行采购，欢迎符合资格条件的供应商前来参加。

**1.竞争性磋商文件编号：**ZJYZC2026CS-101

**2.竞争性磋商主要内容：**

甘州区2026年农村公路安全生命防护工程（第二批）（一包）工程量清单

**3.项目预算：** 111.1755万元　标包ZJYZC2026CS-101001采购预算：46.485974万元　最高限价：40.231605万元

**4.供应商资格要求**

（1）营业执照：有效的营业执照，或事业单位法人证书，或自然人身份证明，或其他非企业组织证明独立承担民事责任能力的文件。（扫描件）

（2）财务状况：1.提供本单位开户证明及2025年度财务状况报表或财务审计报告（成立不足一年的公司提供近三个月的财务会计报表，若不足三个月提供银行资信证明）； 2.提供公司健全的财务会计制度；

（3）纳税证明：提供投标截止日前近半年内任意3个月依法缴纳税收的凭据或税务部门出具的完税证明；《新办企业未发生业务的提交一份暂无纳税发生的声明函，依法免税企业需提交相关证明材料)。

（4）社保缴纳证明：提供投标截止日前近半年内任意3个月依法缴纳社保的凭据；(依法免税企业及依法允许缓缴或免缴社保的企业，须提供相关证明材料；新成立不足三个月的企业，提供自成立之月起缴纳证明)。

（5）无重大违法记录声明：参加政府采购活动前3年内在经营活动中没有重大违法记录的书面声明（扫描件）

（6）法定代表人身份证明或法定代表人授权书：法定代表人身份证明（扫描件）或法定代表人授权书（扫描件）

（7）信用记录：供应商未被列入“信用中国”网站(www.creditchina.gov.cn)记录失信被执行人或重大税收违法失信主体名单；不处于中国政府采购网(www.ccgp.gov.cn)政府采购严重违法失信行为记录名单中的禁止参加政府采购活动期间的方可参加本项目的磋商。磋商日当天，由资格审查小组根据以上要求对各供应商信用记录进行查询，有以上行为的视为无效响应。（供应商无需在其资格证明文件中提供信用记录的查询结果）

（8）本项目的特定资格要求：（1）供应商须具备行政主管部门颁发的公路工程施工总承包叁级及以上资质，并具有有效的安全生产许可证；（2）项目经理须是注册在本企业的公路工程专业贰级及以上建造师资格证，且具有有效的B类安全生产考核合格证书。（3）项目总工须具有中级及以上技术职称。（4）项目安全负责人具有行政主管部门颁发的 C 类安全生产考核合格证书，并具有中级及以上工程师职称。（5）投标人应进入交通运输部“ 全国公路建设市场信用信息管理系统（ http：//glxy.mot.gov.cn）”中的公路工程施工资质企业名录，且投标人名称和资质与该名录中的相应企业名称和资质完全一致。（6）凡在交通运输部或甘肃省公路建设市场最新信用评价中，被省市级以上交通运输部门取消或暂停投标资格且处于有效期内的单位无资格参加本项目投标。

**5.获取竞争性磋商文件的时间、地点、方式**

获取竞争性磋商文件的时间、地点：时间：2026年 11 月 19 日至 2026 年 11 月 30 日，每日上午 00:00分至12:00分，下午 12:00分至 23:59分（北京时间，法定节假日除外） 地点：张掖市公共资源交易中心网站

社会公众可通过undefined公共资源交易网免费下载或查阅招标文件。拟参与undefined公共资源交易活动的潜在投标人需先在undefined公共资源交易网上注册，获取“用户名+密码+验证码”，以软认证方式登录；也可以用数字证书（CA）方式登录。这两种方式均可进行“我要投标”等后续工作。

**6.信息注册、投标须知**

为了规范交易平台的业务流程以及给用户提供方便快捷的服务，凡是拟参与张掖市公共资源交易活动的供应商需先在张掖市公共资源交易网上注册，使用“用户名+密码+验证码”或CA数字认证方式登录办理业务。

社会公众可通过张掖市公共资源交易网浏览公告，点击“免费下载磋商文件”，根据系统提示，保存电子磋商文件至本地电脑；供应商浏览电子磋商文件后，确定参加磋商的需登录张掖市公共资源交易电子服务系统，在系统首页最新招标项目中查询需要参加的项目或在“招标方案”-“标段（包）”中查询需要参加的采购包，选中后点击“我要投标”，根据要求填写信息。

本项目的磋商活动通过“甘肃省公共资源交易系统-在线交易”（https://wskpb.ggzyjy.gansu.gov.cn:3065/login）进行，请供应商在递交响应文件截止时间前登录系统，下载“响应文件编制工具”、“甘肃省公共资源交易系统-在线交易使用帮助”和“固化后的磋商文件”，并按照“甘肃省公共资源交易系统-在线交易使用帮助”来编制响应文件，并完成网上上传已编制响应文件的文件哈希值等操作，

若在递交响应文件截止时间前没有网上上传已编制响应文件的文件哈希值，则视为放弃响应。

**7.响应文件递交方式**

本项目在甘肃省公共资源交易系统-在线交易中以电子响应文件方式进行响应，不接受供应商递交的纸质响应文件，供应商须将固化的电子响应文件（含其对应的哈希值）按磋商文件要求成功上传提交到“甘肃省公共资源交易系统-在线交易”。

**8.递交电子响应文件截止时间、竞争性磋商时间、地点**

提交响应文件截止时间：详见竞争性磋商公告。

竞争性磋商时间：2026年 12 月 1 日 09 时 00 分（北京时间）

竞争性磋商地点：张掖市公共资源交易中心网上开标系统

**9.公告期限**

自本项目磋商公告发布之日起3个工作日

**10.磋商方式**

本项目通过“甘肃省公共资源交易系统-在线交易”进行远程磋商。

**11.项目联系人姓名及电话：**

采购人：甘州区交通运输综合保障服务中心

地址：甘州区交通运输局4楼

邮编：734000

联系人：王志刚

联系电话：18793633422

代理机构：甘肃汇晟工程咨询有限公司

地址：甘肃省张掖市甘州区新墩镇万寿街景福宁园508号

邮编：734000

联系人：王兴

联系电话：18809369886

监督单位：甘州区财政局

联系人：高强林

联系电话：0936-8224482

# 第二章 竞争性磋商须知

## 竞争性磋商须知前附表

(本表是对竞争性磋商须知的具体补充和修改，如有矛盾，以前附表为准)

| 条款号 | 条款名称 | 说明和要求 |
|---|---|---|
| 一、说明 | | |
| 1.1 | 项目名称 | 甘州区2026年农村公路安全生命防护工程（第二批） |
| 1.1 | 竞争性磋商文件编号 | ZJYZC2026CS-101 |
| 2.1 | 采购人 | 采购人：甘州区交通运输综合保障服务中心<br>地 址：甘州区交通运输局4楼<br>联系人：王志刚<br>联系电话：18793633422 |
| 2.1 | 资金来源 | 财政性资金 |
| 2.2 | 代理机构 | 代理机构：甘肃汇晟工程咨询有限公司<br>地 址：甘肃省张掖市甘州区新墩镇万寿街景福宁园508号<br>联系人：王兴<br>联系电话：18809369886 |
| 3.1 | 供应商资格条件 | （1）营业执照：有效的营业执照，或事业单位法人证书，或自然人身份证明，或其他非企业组织证明独立承担民事责任能力的文件。（扫描件）<br>（2）财务状况：1.提供本单位开户证明及2025年度财务状况报表或财务审计报告（成立不足一年的公司提供近三个月的财务会计报表，若不足三个月提供银行资信证明）； 2.提供公司健全的财务会计制度； |

| | | |
|---|---|---|
| | | （3）纳税证明：提供投标截止日前近半年内任意3个月依法缴纳税收的凭据或税务部门出具的完税证明；《新办企业未发生业务的提交一份暂无纳税发生的声明函，依法免税企业需提交相关证明材料)。<br>（4）社保缴纳证明：提供投标截止日前近半年内任意3个月依法缴纳社保的凭据；(依法免税企业及依法允许缓缴或免缴社保的企业，须提供相关证明材料；新成立不足三个月的企业，提供自成立之月起缴纳证明)。<br>（5）无重大违法记录声明：参加政府采购活动前3年内在经营活动中没有重大违法记录的书面声明（扫描件）<br>（6）法定代表人身份证明或法定代表人授权书：法定代表人身份证明（扫描件）或法定代表人授权书（扫描件）<br>（7）信用记录：供应商未被列入“信用中国”网站(www.creditchina.gov.cn)记录失信被执行人或重大税收违法失信主体名单；不处于中国政府采购网(www.ccgp.gov.cn)政府采购严重违法失信行为记录名单中的禁止参加政府采购活动期间的方可参加本项目的磋商。磋商日当天，由资格审查小组根据以上要求对各供应商信用记录进行查询，有以上行为的视为无效响应。（供应商无需在其资格证明文件中提供信用记录的查询结果）<br>（8）本项目的特定资格要求：（1）供应商须具备行政主管部门颁发的公路工程施工总承包叁级及以上资质，并具有有效的安全生产许可证；（2）项目经理须是注册在本企业的公路工程专业贰级及以上建造师资格证，且具有有效的B类安全生产考核合格证书。（3）项目总工须具有中级及以上技术职称。（4）项目安全负责人具有行政主管部门颁发的 C 类安全生产考核合格证书，并具有中级及以上工程师职称。（5）投标人应进入交通运输部“ 全国公路建设市场信用信息管理系统（ http：//glxy.mot.gov.cn）” |

| | | |
|---|---|---|
| | | 中的公路工程施工资质企业名录，且投标人名称和资质与该名录中的相应企业名称和资质完全一致。（6）凡在交通运输部或甘肃省公路建设市场最新信用评价中，被省市级以上交通运输部门取消或暂停投标资格且处于有效期内的单位无资格参加本项目投标。 |
| 4 | 联合体 | 不接受 |
| 6 | 分公司参加磋商 | 不接受（除银行、保险、电力、电信等特殊行业外，本项目不接受非独立法人单位分公司的投标） |
| 8 | 中小企业扶持政策 | 1.根据工业和信息化部、国家统计局、国家发展和改革委员会、财政部等部委发布的《关于印发中小企业划型标准规定的通知》（工信部联企业〔2011〕300号），按照本次采购标的所属行业的划型标准，符合条件的中小微企业应按照招标文件格式要求提供《中小企业声明函》。<br>2.根据财政部、工业和信息化部发布的《政府采购促进中小企业发展管理办法》（财库〔2020〕46号）和财政部《关于进一步加大政府采购支持中小企业力度的通知》（财库〔2022〕19号）规定，对小型和微型企业产品的投标价格给予5.0%的扣除，用扣除后的价格参与评审。<br>3.投标人提供的货物由中小企业生产且使用该中小企业商号或者注册商标的，享受中小企业扶持政策。供应商提供的货物既有中小企业制造的货物，也有大型企业制造的货物的，不享受中小企业扶持政策。<br>4.投标人是联合体的，联合体各方均为小型、微型企业的，联合体视同为小型、微型企业享受相关优惠政策；接受大中型企业与小微企业组成联合体或者允许大中型企业向一家或者多家小微企业分包的采购项目，对于联合协议或者分包意向协议约定小微企业的合同份额占到合同总金额30%以上的，对联合体或者 |

| | | |
|---|---|---|
| | | 大中型企业的报价给予5%的扣除，用扣除后的价格参加评审。<br>5.提供由省级以上监狱管理局、戒毒管理局（含新疆生产建设兵团）出具的属于监狱企业证明文件的，视同为小型和微型企业。<br>6.符合享受政府采购支持政策的残疾人福利性单位条件且提供《残疾人福利性单位声明函》的，视同为小型和微型企业。<br>7.落实政府采购政策需满足的资格要求：（1）若投标人为中小微企业，按照《政府采购促进中小企业发展管理办法》（财库〔2020〕46号）、《关于进一步加大政府采购支持中小企业力度的通知》（财库（2022）19号）规定，对其投标报价按 5% 扣除后的价格作为其评标价。不符合文件规定的企业产品价格不予扣除。参加政府采购活动的中小企业应当提供《中小企业声明函》。 （2）根据财政部发布的《关于政府采购支持监狱企业发展有关问题的通知》规定，本项目对监狱企业产品的价格给予 5% 的扣除。（3）根据财政部、民政部、中国残疾人联合会发布的《关于促进残疾人就业政府采购政策的通知》规定，本项目对残疾人福利性单位产品的价格给予 5% 的扣除。 （4）政府采购属于节能清单和环境标志清单中的产品时，在技术、服务等指标同等条件下，应当优先采购节能清单和环境标志清单所列的节能和环境标志产品。 （5）根据甘肃省财政厅《关于进一步加大政府采购支持中小企业力度的通知》规定，200万以下的货物和服务采购项目、400万元以下的工程采购项目，适宜由中小企业提供的，采购单位应当面向中小企业采购。 （6）根据(张财采 (2023) 16号)张掖市财政局关于进一步做好“政采贷”工作的通知，本项目可采用“政采贷”方式进行合同融资，有融资需求 |

| | | |
|---|---|---|
| | | 的中标(成交)供应商可登录张掖政府采购网“政采贷”业务专区进行融资咨询，登录“政府采购合同融资平台”办理业务。 （7）本项目是否中小企业预留：是。 |
| 8.2 | 采购标的对应的中小企业划分标准所属行业 | 建筑业 |
| 11.1 | 现场踏勘 (答疑会) | 不组织 |
| 二、竞争性磋商文件 | | |
| 14.2 | 磋商过程中可能实质性变动的内容 | 采购需求中的技术、服务要求以及合同草案条款。 |
| 14.5 | 竞争性磋商文件的组成 | 加注“●”号条款为实质性条款，不得出现负偏离，发生负偏离即作无效响应处理。加注“▲”号的产品为核心产品。 |
| 15.1 | 响应文件提交方式 | 本项目在甘肃省公共资源交易系统-在线交易中以电子响应文件方式进行响应，不接受供应商递交的纸质响应文件。 |
| 15.1 | 递交响应文件截止时间 | 供应商将固化的电子响应文件（含其对应的哈希值）按磋商文件要求，于递交电子响应文件截止时间前成功上传提交到“甘肃省公共资源交易系统-在线交易”（网址：https://wskpb.ggzyjy.gansu.gov.cn:3065/login），对迟于递交电子响应文件截止时间提交的电子响应文件对应的哈希值将不予接受。 |
| 15.1 | 竞争性磋商时间和地点 | 竞争性磋商时间：2026年 12 月 1 日 09 时 00 分（北京时间）<br>竞争性磋商地点：张掖市公共资源交易中心网上开标系统 |

| | | |
|---|---|---|
| 16.1 | 构成竞争性磋商文件的其他文件 | 对竞争性磋商文件的澄清、修改及有关补充通知为竞争性磋商文件的有效组成部分。 |
| 三、响应文件 | | |
| 20.1 | 投标保证金 | 不收取 |
| 21.1 | 响应文件有效期 | 递交响应文件截止之日起60日 |
| 22.1 | 响应文件数量 | 固化的电子响应文件1份和上传到甘肃省公共资源交易系统-在线交易的响应文件对应的哈希值。<br>注：固化的电子响应文件应包含资格证明文件及商务技术文件。 |
| 22.3 | 响应文件的签署及规定 | 供应商在响应文件及相关文件的签订、履行、通知等事项的书面文件中的单位盖章、印章、公章等处均仅指与当事人名称全称相一致的标准公章或具有法定效力的电子签章，不得使用其它形式（如带有“专用章”等字样的印章）。供应商的法定代表人或其授权代表签字或盖章等处仅指与法定代表人或者授权代表名称相一致的签名或盖具有法定效力的个人印鉴或签字章或电子章。 |
| 22.5 | 参加竞争性磋商时应提供的资料 | 法定代表人身份证明或授权代表身份证明。 |
| 四、响应文件的评审与竞争性磋商 | | |
| 25.2 | 竞争性磋商要求 | 各授权代表务必在磋商过程中保持甘肃省公共资源交易系统-在线交易“群聊”功能和电话畅通，否则造成的一切后果由供应商自行承担。 |
| 25.3 | 评标 | 磋商小组要求供应商提交的澄清、补正、说明(报价)等材料，供应商必须在规定的时间内在“网上评标厅”页面点击“澄清回复”按钮，进行回复提交，如不能在 |

| | | |
|---|---|---|
| | | 规定的时间内响应或提交，一切后果由供应商自行承担。 |
| 33.9 | 评审方法 | 综合评分法 |
| 29.1 | 资格审查 | 本项目供应商的资格条件在评审时进行审查。供应商应在响应文件中按竞争性磋商文件的规定和要求附上所有的资格证明文件。 |
| 31.1 | 澄 清 | 在磋商期间，磋商小组可以在评审过程中向特定的供应商发起澄清；供应商需要在规定时间内按照磋商小组提出的澄清要求在线回复澄清内容。 |
| 32.8 | 竞争性磋商 | 磋商小组认为供应商的报价明显低于其他通过符合性审查供应商的报价，有可能影响产品质量或者不能诚信履约的，应当要求其在磋商现场合理的时间内提供书面说明，必要时提交相关证明材料；供应商不能证明其报价合理性的，磋商小组应当将其作为无效响应处理。 |
| 五、成交结果信息公布与供应商质疑 | | |
| 38.1 | 公告媒体 | 甘肃政府采购网、张掖市公共资源交易网 |
| 39.3 | 供应商对竞争性磋商文件提出质疑的时间 | 供应商应在知其利益受到损害之日起7个工作日内对竞争性磋商文件的内容提出质疑。 |
| 六、其他规定 | | |
| 43.1 | 采购代理服务费 | 参照国家计委印发的《招标代理服务收费管理暂行办法》（计价格【2002】1980号）规定的标准，约定金额为一包：3700元，二包：5300元，由中标（成交）供应商支付，供应商报价应包含代理费。 |
| 44.1 | 成交通知书领取 | 在公示期后 2 日内到甘肃汇晟工程咨询有限公司缴纳相关费用后领取中标通知书。 |

| | |
|---|---|
| 依据《甘肃省发展和改革委员会 甘肃省财政厅关于省级公共资源交易平台服务费收费标准的批复》（甘发改收费〔2019〕421号）制定的标准收取服务费。 | |
| 其他补充内容 | 1.投标人在下载竞争性磋商文件时必须在张掖市公共资源交易网准确登记投标人名称、地址、联系人、联系电话及相关资质等信息，以免影响正常交易活动，如登记错误，对产生的不利因素由投标人自行承担。投标人注册成功后，登录系统在线下载电子版竞争性磋商文件。请各投标人及时登录中心网站办理“用户注册”相关事宜，根据系统提示完成企业信息录入及附件资料上传。具体办理指南请参看中心网站“下载专区”主体库申报操作手册。 2.本项目的开标活动通过“甘肃省政府采购、交通工程、水利工程电子交易系统”（http://121.41.35.55:3060/login）进行，请投标人在递交投标文件截止时间前登录系统，下载“响应文件编制工具”、“甘肃省政府采购、交通工程、水利工程电子交易系统使用帮助”和“固化后的招标文件”，并按照“甘肃省政府采购、交通工程、水利工程电子交易系统使用帮助”来编制响应文件，并完成网上上传已编制响应文件的文件哈希值等操作，若在开标截止时间前没有网上上传已编制响应文件的文件哈希值，则视为放弃响应。3.本项目在甘肃省政府采购、交通工程、水利工程电子交易系统中以电子响应文件方式进行响应，不接受投标人递交的纸质响应文件，投标人须将固化的电子响应文件（含其对应的哈希值）按竞争性磋商文件要求成功上传提交到“甘肃省政府采购、交通工程、水利工程电子交易系统”。 4.本次开评标不提供资质原件，投标人在提交投标文件时必须提交投标承诺书（格式自拟），其承诺内容包括但不限于：投标人具备本项目投标资格，投标文件中资质及证明材料均真实有效（所有材料均提供原件扫描件，加盖电子印章导入电子投标文件中），如有违法行为由投标人自行承担负责。 注：投标人在投标文件递交截止时间前应主动登录甘肃政府采购网或张掖市公共资源交易中心网站，以便及时了解相关招标信息和补充信息。如因未主动登录网站或关注信息公布栏而未获取相关信息，对其产生的不利因素由投标人自行承担。 5.本次开标进行二轮报价，请供应商做好准备，第二轮报价为供应商最终报价，如供应商在规定的时间内没有按要求进行二轮报价并磋商，视为主动放弃，报价以首次报价为准。 6.根据《中华人民共和国政府采购法》《政府采购货物和服务招标投标管理办法》及张掖市 |

| | |
|---|---|
| | 财政局、张掖市公共资源交易中心《关于进一步规范政府采购项目参与供应商资格审查工作的通知》(张财采【2026】13号)文件规定，本项目为竞争性磋商采购项目，采购人现将本项目供应商资格审查工作委托给本项目评标小组实施. |
| 异常低价审查规则 | 一、政府采购评审中出现下列情形之一的，评审委员会应当启动异常低价投标（响应）审查程序：<br>1.投标（响应）报价低于全部通过符合性审查供应商投标（响应）报价平均值的50%，即投标（响应）报价< 全部通过符合性审查供应商投标（响应）报价平均值×50%；<br>2.投标（响应）报价低于通过符合性审查的次低报价供应商投标（响应）报价的50%，即投标（响应）报价< 次低报价供应商投标（响应）报价×50%；<br>3.投标（响应）报价低于采购项目最高限价的45%，即：投标（响应）报价< 采购项目最高限价×45%；<br>4.评审委员会基于专业判断，认为供应商报价明显过低，可能影响产品质量或无法诚信履约的其他情形。<br>采购人可以结合具体项目实际情况，提高上述第1项至第3项中启动异常低价投标（响应）审查的数值标准，但是最高不得超过65%。<br>相关法律法规对供应商报价有规定的，从其规定。<br>二、评审委员会启动异常低价投标（响应）审查后，属于前述第1项至第4项情形的，应当要求相关供应商在评审现场合理的时间内对投标（响应）价格作出解释，提供项目具体成本测算等与报价合理性相关的书面说明及必要的证明材料，包括但不限于原材料成本、人工成本、制造费用等，给予相关供应商的合理时间一般不少于30分钟。其中，属于第3项情形，供应商已随投标（响应）文件一并提交相关书面说明及必要的证明材料的，在评审现场可不再重复提交。 |
| 评审过程澄清、谈判、 | 投标人响应澄清答疑、谈判及询标时，将使用“甘肃省公共资源交易系统-在线交易”的视频会议功能。各投标人要诚信、守时，及时响应视频会议；因投标人自身原因未响应视频会议，导致的一切损失自行承担。<br>投标人具体使用步骤是，投标人首先登陆“甘肃省公共资源交易系统-在线交易”，在“我参与的项目”中进入网上评标厅，然后通过页面右上角“进入视频会议”按钮加入视频会议。 |

| | |
|---|---|
| 述标等视频会议操作 | 该视频会议是由评标委员会在网上开评标系统内发起；投标人应确保在网络环境良好，且使用电脑具有音频和视频功能的情况下参与会议，以保证沟通效果。专家发起会议后，会通过短信（投标登记时填写的联系电话）和交易系统内的系统通知两种方式提醒投标人，投标人收到提醒后，应及时进入评标会议。投标人在操作过程中如遇任何技术问题，可以通过交易系统的客服获取帮助，也可通过“甘肃省公共资源交易网”的服务指南中获取该系统的操作手册。<br>“甘肃省公共资源交易系统-在线交易”地址：https://wskpb.ggzyjy.gansu.gov.cn:3065/login |

# 一、总则

## 1.适用范围

1.1 本竞争性磋商文件仅适用于竞争性磋商须知前附表中所叙述的采购项目。

## 2.定义

2.1 “采购人”是指依法进行政府采购的国家机关、事业单位、团体组织。本次政府采购的采购人名称、地址、电话、联系人及资金来源见竞争性磋商须知前附表。

2.2 “采购代理机构”(以下简称代理机构)。代理机构地址、电话、联系人见竞争性磋商须知前附表。

2.3 “供应商”是指响应竞争性磋商文件要求、参加竞争性磋商采购的法人、其他组织或者自然人。

2.4 “竞争性磋商小组”（以下简称“磋商小组”）是指依据《中华人民共和国政府采购法》和财政部《政府采购竞争性磋商采购方式管理暂行办法》有关规定组建，依法依规履行其职责和义务的机构。

2.5 “竞争性磋商文件”（以下简称“磋商文件”）是指由代理机构发出的文本、文件，包括全部章节和附件及答疑会议纪要。

2.6 “响应文件”是指供应商根据本竞争性磋商文件向代理机构提交的全部文件。

2.7 “采购文件”是指包括采购活动记录、采购预算、竞争性磋商文件、响应文件、评审报告、合同文本、验收证明、质疑答复、投诉处理决定及其他有关文件、资料。

2.8 “货物”是指各种形态和种类的物品，包括原材料、燃料、设备、产品等，详见《政府采购品目分类目录》(财库〔2022〕31号)。

2.9 “服务”是指除货物和工程以外的其他政府采购对象，详见《政府采购品目分类目录》(财库〔2022〕31号)。

2.10 书面形式是合同书、信件、电报、电传、传真等可以有形地表现所载内容的形式。以电子数据交换、电子邮件等方式能够有形地表现所载内容，并可以随时调取查用的数据电文，视为书面形式。

2.11. 知识产权

2.11.1 供应商应保证在本项目使用的任何产品和服务（包括部分使用）时，不会产生因第三方提出侵犯其专利权、商标权或其它知识产权而引起的法

律和经济纠纷，如因专利权、商标权或其它知识产权而引起法律和经济纠纷，由供应商承担所有相关责任。

2.11.2 采购人享有本项目实施过程中产生的知识成果及知识产权。

2.11.3 供应商如欲在项目实施过程中采用自有知识成果，需在响应性文件中声明，并提供相关知识产权证明文件。使用该知识成果后，供应商需提供开发接口和开发手册等技术文档，并承诺提供无限期技术支持，采购人享有永久使用权。

2.11.4 如采用供应商所不拥有的知识产权，则在报价中必须包括合法获取该知识产权的相关费用。

2.11.5 采购人、代理机构和竞争性磋商小组对供应商提交的响应性文件及其内容负有保密义务，未经对方书面同意，不得泄露或提供给第三人。

**3.合格的供应商**

3.1 符合《中华人民共和国政府采购法》第二十二条供应商参加政府采购活动应当具备的条件及其他有关法律、法规关于供应商的有关规定，有能力提供采购服务的供应商。

3.2 符合《竞争性磋商邀请》中关于供应商资格要求的规定。

**4.关于联合体参加磋商**

若《竞争性磋商邀请》接受联合体的：

（1）两个以上的自然人、法人或者其他组织可以组成一个联合体，以一个供应商的身份共同参加政府采购。

（2）联合体各方均应当符合《政府采购法》第二十二条第一款规定的条件，根据采购项目的特殊要求规定供应商特定条件的，联合体各方中至少应当有一方符合《竞争性磋商邀请》规定的供应商资格条件。并提交联合体各方的资格证明文件。

（3）联合体各方之间应当签订联合协议并在响应性文件内提交，明确约定联合体主体及联合体各方承担的工作和相应的责任。联合体各方签订联合协议后，不得再以自己名义单独在同一项目中参加磋商，也不得组成新的联合体参加同一项目磋商。

（4）在公共资源交易电子服务系统“我要投标”登记时，应以联合协议中确定的主体方名义登记。主体方必须按要求填写其他联合体各方的信息。

（5）由同一专业的单位组成的联合体，按照同一项资质等级较低的单位确定资质等级。业绩等有关打分内容根据联合协议约定的各方承担的工作和相应责任，确定一方打分，不累加打分；评审标准无明确或难以明确对应哪一方的打分内容按主体方打分。

（6）联合体各方均为小型、微型企业的，联合体视同为小型、微型企业享受相关中小企业扶持优惠政策。小微企业应提供《中小企业声明函》

（7）联合协议约定小微企业的合同份额占到合同总金额30%以上的，对联合体的报价给予投标须知前附表中规定的比例的扣除，用扣除后的价格参加评审。小微企业应提供《中小企业声明函》。

（8）联合体各方应当共同与采购人签订采购合同，就采购合同约定的事项对采购人承担连带责任。

**5.关于关联企业参加磋商**

5.1 除联合体外，法定代表人或单位负责人为同一个人或者存在直接控股、管理关系的不同供应商，不得同时参加同一项目或同一子项目的磋商。如同时参加，则评审时将同时被拒绝。

**6.关于分公司参加磋商**

6.1 除银行、保险、电力、电信等特殊行业外，本项目不接受非独立法人单位分公司的磋商。

6.2 分公司作为供应商参与本项目政府采购活动的，应提供具有法人资格的总公司的营业执照副本扫描件及法人企业授权书扫描件，法人企业授权书须加盖总公司公章。总公司可就本项目或此类项目在一定范围或时间内出具法人企业授权书。已由总公司授权的，总公司取得的相关资质证书对分公司有效，法律法规或者行业另有规定的除外。

**7.关于提供前期服务的供应商**

7.1 为采购项目提供整体设计、规范编制或者项目管理、监理、检测等服务的供应商，不得再参加该采购项目的其他采购活动。

**8.关于中小企业扶持政策**

8.1 中小企业是指在中华人民共和国境内依法设立，依据国务院批准的中小企业划分标准确定的中型企业、小型企业和微型企业，但与大企业的负责人为同一人，或者与大企业存在直接控股、管理关系的除外。中小企业参加磋商应提供《中小企业声明函》，采购标的对应的中小企业划分标准所属行业详见竞争性磋商邀请和竞争性磋商须知前附表。

8.2 符合中小企业划分标准的个体工商户，在政府采购活动中视同中小企业。

8.3 中小企业提供的货物由中小企业生产且使用该中小企业商号或者注册商标的，享受中小企业扶持政策。提供的货物既有中小企业制造的货物，也有大型企业制造货物的，不享受中小企业扶持政策。

8.4 根据《财政部 司法部关于政府采购支持监狱企业发展有关问题的通知》（财库〔2014〕68号），监狱企业视同小微企业。监狱企业是指由司法部认定的为罪犯、戒毒人员提供生产项目和劳动对象，且全部产权属于司法部监狱管理局、戒毒管理局、直属煤矿管理局，各省、自治区、直辖市监狱管理局、戒毒管理局，各地(设区的市)监狱、强制隔离戒毒所、戒毒康复所，以及新疆生产建设兵团监狱管理局、戒毒管理局的企业。监狱企业响应时，提供由省级以上监狱管理局、戒毒管理局（含新疆生产建设兵团）出具的属于监狱企业的证明文件，不再提供《中小企业声明函》。

8.5 根据《财政部 民政部 中国残疾人联合会关于促进残疾人就业政府采购政策的通知》（财库〔2017〕141号）的规定，残疾人福利性单位视同为小型、微型企业。

8.6 采购人应随成交结果同时公告成交供应商的《中小企业声明函》。

8.7 成交供应商为残疾人福利性单位的，应随成交结果同时公告其《残疾人福利性单位声明函》，接受社会监督。

**9.参与竞争性磋商的费用**

9.1 无论竞争性磋商的结果如何，供应商应自行承担所有与竞争性磋商采购活动有关的全部费用。

**10.授权委托**

10.1 供应商代表为供应商法定代表人的，应持有法定代表人身份证明。供应商代表不是供应商法定代表人的，应持有法定代表人授权书，并附法定代表人身份证明及授权代表身份证明。

**11.现场踏勘**

11.1 供应商应按竞争性磋商须知前附表中规定对采购项目现场和周围环境现场踏勘。

11.2 现场踏勘的费用由供应商自己承担，踏勘期间所发生的人身伤害及财产损失由供应商自己负责。

11.3 采购人不对供应商据此而做出的推论、理解和结论负责。一旦成交，供应商不得以任何借口，提出额外补偿，或延长合同期限的要求。

**12.采购进口产品**

12.1 经财政监管部门审核管理，并经进口论证后方可采购进口产品。

**13.节能产品**

13.1 对政府采购节能产品、环境标志产品实施品目清单管理。依据品目清单和认证证书，产品属于节能产品政府采购品目清单(财库〔2019〕19号）中

“★”标注的品目产品，实施政府强制采购。产品属于环境标志产品政府采购品目清单(财库〔2019〕18号）范围内的品目产品，实施政府优先采购。

## 二、磋商文件

**14.磋商文件的组成**

14.1 磋商文件由下列文件组成：

第一章、竞争性磋商邀请

第二章、竞争性磋商须知

第三章、政府采购合同格式

第四章、采购需求

第五章、响应文件组成

第六章、工程图纸

第七章、工程量清单

第八章、政府采购项目供应商满意度问卷

14.2 磋商小组经采购人代表确认，以书面形式出具的根据磋商文件和磋商情况实质性变动的采购需求中的技术、服务要求以及合同草案条款，为竞争性磋商文件的组成部分。

14.3 在递交响应文件截止时间前对磋商文件澄清或者修改内容，为磋商文件的组成部分。

14.4 供应商应仔细阅读磋商文件的全部内容，按照磋商文件要求编制响应文件。任何对磋商文件的忽略或误解不能作为响应文件存在缺陷或瑕疵的理由，其风险由供应商承担。

14.5 加注“●”号条款为实质性条款，不得出现负偏离，发生负偏离即作无效响应处理。加注“▲”号的产品为核心产品。

**15.提交响应文件的截止时间、方式，竞争性磋商的时间、地点**

15.1 供应商提交响应文件截止时间、方式和竞争性磋商的时间、地点见竞争性磋商须知前附表。

**16.竞争性磋商文件的澄清或者修改**

16.1 在规定的提交响应文件截止之日前，采购人、代理机构可以对已发出的磋商文件进行必要的澄清或者修改。对磋商文件的澄清、修改及有关补充通知为磋商文件的有效组成部分。

16.2 澄清或者修改的内容可能影响响应文件编制的，采购人、代理机构应当在规定的提交首次响应文件截止时间至少5日前，以书面形式通知所有获取磋商文件的供应商，不足5日的，应当顺延提交首次响应文件截止时间。

# 三、响应文件

**17.一般要求**

17.1 供应商应仔细阅读磋商文件的所有内容，按磋商文件的要求编制响应文件，并保证所提供的全部资料的真实性，以使其响应文件对磋商文件做出实质性的响应。

17.2 供应商提交的响应文件及供应商与采购人或代理机构、磋商小组就有关竞争性磋商的所有来往函电均使用中文。供应商可以提交其它语言的资料，但应附中文注释，在有差异时以中文为准。

17.3 计量单位应使用我国法定计量单位，未列明时应默认为我国法定计量单位。

17.4 响应文件应采用电子响应文件形式，电报、传真、电子邮件形式的响应文件概不接受。

17.5 供应商应按磋商文件中提供的响应文件格式填写。

**18.响应文件的组成**

18.1 响应文件包括下列内容：

（1）竞争性磋商响应声明；

（2）供应商的资格证明文件；

（3）供应商商务技术文件；

（4）中小企业有关证明材料；

（5）联合协议（如有）；

（6）报价一览表；

（7）供应商认为需提供的其他资料。

18.2 在竞争性磋商过程中，供应商根据磋商小组书面形式要求提交的最终报价是响应文件的有效组成部分。

18.3 根据《中华人民共和国政府采购法》第四十二条的规定，供应商无论成交与否，其响应文件不予退还。

**19.报价**

19.1 供应商应当根据磋商文件要求和范围，以人民币报价。

19.2 供应商应按第四章“采购需求”要求及第五章“响应文件组成”格式填写。供应商在提交响应文件截止之日前修改报价一览表中的报价，应同时修改其按第五章要求填写的相应表格中的报价。此修改须符合本章第24.1款的有关要求。

19.3 在竞争性磋商文件中所要求的所有商务和所有技术要求均必须满足的前提下，供应商应根据磋商小组要求进行报价。

19.4 供应商的最后报价不得超过采购项目预算。

**20.投标保证金**

20.1 根据《甘肃省财政厅关于进一步加大政府采购支持中小企业力度的通知》（甘财采〔2022〕16号），本项目不收取投标保证金。

**21.响应文件有效期**

21.1 响应文件有效期见竞争性磋商须知前附表，在此期间响应文件对供应商具有法律约束力，从提交响应文件截止时间之日起计算。响应文件有效期不足的将被视为无效响应。

**22.响应文件的签署及规定**

22.1 供应商应按“供应商须知前附表”要求提供固化的电子响应文件1份，并上传响应文件对应的哈希值，以上所有内容均为响应文件的组成部分。

22.2 电子响应文件的表述应清楚明晰，表达不清或可能导致非唯一理解的电子响应文件可能视为无效响应。

22.3 供应商在响应文件及相关文件的签订、履行、通知等事项的文件中的单位盖章、印章、公章等处均仅指与当事人名称全称相一致的标准公章或具有法定效力的电子签章，不得使用其它形式（如带有“专用章”等字样的印章）。供应商的法定代表人或其授权代表签字或盖章等处仅指与法定代表人或者授权代表名称相一致的签名或盖具有法定效力的个人印鉴或签字章或电子章。

22.4 响应文件应根据磋商文件的要求制作，签署、盖章和内容应完整，如有遗漏，将被视为无效响应。

22.5 供应商必须提供法定代表人和授权代表的身份证扫描件，授权代表如在磋商进行必要的澄清或答疑时还必须出示身份证原件以确认其有效身份，否则将视为无效响应。

22.6 在磋商过程中，供应商按磋商文件规定和磋商小组要求提交的最后报价，可打印或用不退色墨水书写，但需经法定代表人或其授权代表签字或盖章，或者加盖供应商单位公章。否则，将导致无效报价。

**23.响应文件的递交**

23.1 本项目在甘肃省公共资源交易系统-在线交易中以电子响应文件方式进行响应，不接受供应商递交的纸质响应文件，供应商应当在磋商文件要求提交响应文件的截止时间前，将固化的电子响应文件和其对应的哈希值，按磋商文件要求成功提交到 甘肃省公共资源交易系统-在线交易 （网址：https://wsk

pb.ggzyjy.gansu.gov.cn:3065/login）。逾期提交响应文件，代理机构将不予接收。

**24.响应文件的补充、修改或者撤回**

24.1 供应商在递交响应文件截止时间前，可以对所递交的电子响应文件哈希值进行撤回，对响应文件进行补充修改，再次固化后，重新上传哈希值，以递交响应文件截止时间前最后一次上传的哈希值为准。

24.2 递交响应文件截止期之后的修改和撤回均无效。

24.3 供应商不得在递交响应文件截止日起至响应文件有效期期满前撤回响应文件。

24.4 补充、修改的内容与响应文件不一致时，以补充、修改的内容为准。

## 四、评审与磋商

**25.竞争性磋商要求**

25.1 代理机构将在“竞争性磋商须知前附表”规定的时间、地点组织竞争性磋商。供应商使用“网上开标厅”参加会议。

25.2 各授权代表务必在磋商过程中保持“群聊”和电话畅通，否则造成的一切后果由供应商自行承担。

25.3 磋商小组要求供应商提交的澄清、补正、说明（报价）等材料，供应商必须在规定的时间内在“网上评标厅”页面点击“澄清回复”按钮，进行回复提交，如不能在规定的时间内响应或提交，一切后果由供应商自行承担。

**26.竞争性磋商小组组建及工作**

26.1 代理机构将按照《中华人民共和国政府采购法》及有关规定组建竞争性磋商小组。

26.2 磋商小组负责竞争性磋商工作，依据竞争性磋商文件对响应文件进行综合评审，并向采购人提交书面评审报告。

26.3 评审方法： 综合评分法

**27.竞争性磋商过程的保密性**

27.1 从开始竞争性磋商，直到向成交供应商授予合同时止，凡与审查、澄清、评价和比较报价有关资料以及评审意见等，均不得向供应商及与竞争性磋商无关的其他人透露。

27.2 在磋商过程中，如果供应商试图在响应文件审查、澄清、比较及授予合同方面向采购人施加任何影响，其报价将被拒绝。

**28.竞争性磋商程序**

28.1 竞争性磋商程序：资格审查、符合性审查、竞争性磋商、报价、综合评审、推荐成交供应商。其中，竞争性磋商按本章第33款情形进行。

**29.资格审查**

29.1 磋商小组应当对供应商提交的响应文件进行资格审查，响应文件无效，磋商小组应当告知有关供应商。

**30.符合性审查**

（1）没有提供磋商响应声明、商务响应表、技术响应表任意一项的，未按磋商文件要求填写的

（2）电子响应文件有效期不足的

（3）实质性响应审查：实质性响应是指电子响应文件与竞争性磋商文件实质性条款相符，没有偏离。偏离指不满足或不响应竞争性磋商文件的要求

（4）不符合法律、规章、规范性文件和竞争性磋商文件规定的

实质性响应是指响应文件与磋商文件要求的实质性条款相符，没有负偏离。负偏离指不满足、或不响应竞争性磋商文件的要求。

响应文件是否实质性响应磋商文件要求由磋商小组依据磋商文件规定认定。磋商小组决定响应文件的响应性只根据响应文件本身的真实无误的内容，而不依据外部的证据。

**31.澄清**

31.1 磋商小组在对响应文件的有效性、完整性和响应程度进行审查时，可以要求供应商对响应文件中含义不明确、同类问题表述不一致或者有明显文字和计算错误的内容等作出必要的澄清、说明或者更正。供应商的澄清、说明或者更正不得超出响应文件的范围或者改变响应文件的实质性内容。

磋商小组要求供应商澄清、说明或者更正响应文件应当以书面形式作出。供应商的澄清、说明或者更正应当由法定代表人或其授权代表签字（盖章）或者加盖公章。由授权代表签字或盖章的，应当附法定代表人授权书。供应商为自然人的，应当由本人签字或盖章并附身份证明。

31.2 最后报价计算错误修正的原则：最后报价的大写金额和小写金额不一致的，以大写金额为准；总价金额与按单价汇总金额不一致的，以单价金额计算结果为准并修正总价；单价金额小数点有明显错位的，应以总价为准，并修改单价。系统中填写的报价与供应商上传的PDF格式文件报价不一致时，以PDF格式文件为准。磋商小组应按照PDF格式文件修正系统中填写的原报价。

**32.竞争性磋商**

32.1 磋商小组所有成员应当集中与合格有效的供应商单独进行磋商，并给予所有参加磋商的供应商平等的磋商机会。

32.2 在磋商过程中，磋商小组可以根据磋商文件和磋商情况实质性变动采购需求中的技术、服务要求以及合同草案条款，但不得变动磋商文件中的其他内容。实质性变动的内容，须经采购人代表确认。

32.3 对磋商文件作出的实质性变动是磋商文件的有效组成部分，磋商小组应当及时以书面形式同时通知所有参加磋商的供应商。

32.4 供应商应当按照磋商文件的变动情况和磋商小组的要求重新提交响应文件，并由其法定代表人或授权代表签字或盖章并加盖公章。由授权代表签字或盖章的，应当附法定代表人授权书。供应商为自然人的，应当由本人签字或盖章并附身份证明。

32.5 磋商文件能够详细列明采购标的技术、服务要求的，磋商结束后，磋商小组应当要求所有实质性响应的供应商在规定时间内提交最后报价。

32.6 磋商文件不能详细列明采购标的技术、服务要求，需经磋商由供应商提供最终设计方案或解决方案的，磋商结束后，磋商小组应当按照少数服从多数的原则投票推荐3家以上供应商的设计方案或者解决方案，并要求其在规定时间内提交最后报价。

32.7 已提交响应文件的供应商，在提交最后报价之前，可以根据磋商情况退出磋商。

32.8 磋商小组认为供应商的报价明显低于其他通过符合性审查供应商的报价，有可能影响产品质量或者不能诚信履约的，应当要求其在磋商现场合理的时间内提供书面说明，必要时提交相关证明材料；供应商不能证明其报价合理性的，磋商小组应当将其作为无效响应处理。

32.9 经磋商确定最终采购需求和提交最后报价的供应商后，由磋商小组采用综合评分法对提交最后报价的供应商的响应文件和最后报价进行综合评分。

综合评分法，是指响应文件满足磋商文件全部实质性要求且按评审因素的量化指标评审得分最高的供应商为成交候选供应商的评审方法。

综合评分法评审标准：

评审时，磋商小组各成员应当独立对每个有效响应的文件进行评价、打分，然后汇总每个供应商每项评分因素的得分。

本项目采用综合评分法：即指响应文件满足磋商文件全部实质性要求且按照评审因素的量化指标评审得分最高的供应商为成交候选供应商的评审方法。

具体评分

| 序号 | 评审因素及分值 | 评审项 | 评审标准 | 评审项分 |
| --- | --- | --- | --- | --- |

| | | | | |
|---|---|---|---|---|
| | | | | 值 |
| 1 | 投标报价（30） | 报价 | 满足磋商文件实质性要求，且报价最低的为评标基准价，其报价得分为满分。其他供应商的报价得分分别按照下列公式计算：投标报价得分=（评标基准价/投标报价）× 30 （保留小数点后两位，第三位四舍五入）。 | 30分 |
| 2 | 商务部分（14） | 类似业绩 | 供应商提供（2023年1月1日至今）类似项目业绩，以中标通知书和施工合同为依据，每提供齐全一项得2分，最高得6分，提供不全或不提供不得分。（合同须提供关键页的扫描件，至少包括首页、签字盖章页、合同签订日期页）。 | 6.0分 |
| | | 项目管理机构 | 1.针对本项目提供项目部成立文件的得1分，不提供不得分。 2.提供由法定代表人签字并加盖单位公章的农民工工资发放保证承诺原件扫描件的得1分，不提供不得分。 | 2.0分 |
| | | 履约能力 | 根据《公路工程建设项目招标投标管理办法》等规定，投标人近3年（2023年至今）未因发生过工程质量、安全事故而受到行政主管部门处罚的，得3分；近3年（2023年至今）无不良记录的，得3分。以上评分以投标人提供未因发生过工程质量、安全事故而受到行政主管部门处罚和未被全国公路建设监督管理系统列入不良行为记录的承诺函为准，不提供不得分。（格式见竞争性磋商文件评标办法-商务部分-履约能力）。 | 6.0分 |
| 3 | 技术部分（56） | 总体施工组织布置 | 总体施工组织布置及规划科学、合理、具体可行的得7分，内容不详细、不完整的 | 7.0分 |

| | | | | |
|---|---|---|---|---|
| | | | 得3分， 内容与项目无关或缺失涵盖内容一半以上不得分。 | |
| | | 主要工程项目的施工方案、方法与技术措施 | 主要工程项目的施工方案、方法与技术措施得当、针对性强，科学、合理、具体可行的得10分，内容不详细、不完整的得5分，内容与项目无关或缺失涵盖内容一半以上不得分。 | 10.0分 |
| | | 工期保证体系及保证措施 | 工期保证体系及保证措施完善、科学、合理、具体可行的得 6 分，内容不详细、不完整的得2分，内容与项目无关或缺失涵盖内容一半以上不得分。 | 6.0分 |
| | | 工程质量管理体系及保证措施 | 工程质量管理体系及保证措施完善、科学、合理、具体可行的得7分，内容不详细、不完整的得3分，内容与项目无关或缺失涵盖内容一半以上不得分。 | 7.0分 |
| | | 安全生产管理体系及保证措施 | 安全生产管理体系及保证措施完善、科学、合理、具体可行的得7分，内容不详细、不完整的得3分，内容与项目无关或缺失涵盖内容一半以上不得分。 | 7.0分 |
| | | 环境保护、水土保持保证体系及保证 措施 | 环境保护、水土保持保证体系及保证措施完善、科学、合理、具体可行的得7分，内容不详细、不完整的得 3分，内容与项目无关或缺失涵盖内容一半以上不得分。 | 7.0分 |
| | | 文明施工、文物保护保证体系及保证措施 | 文明施工、文物保护保证体系及保 证措施完善、科学、合理、具体可行的得 7分，内容不详细、不完整的得3分，内容与项目无关或缺失涵盖内容一半以上不得分。 | 7.0分 |
| | | 项目风险预测与防 | 项目风险预测与防范，事故应急预案科学、合理、具体可行的得5分，内容不详 | 5.0分 |

| | | | | |
|---|---|---|---|---|
| | | 范，事故应急预案 | 细、不完整的得1分，内容与项目无关或缺失涵盖内容一 半以上不得分。 | |

**33.推荐成交候选供应商**

33.1 磋商小组应当根据综合评分情况，按照评审得分由高到低顺序推荐3名成交候选供应商，并编写评审报告。评审得分相同的，按照最后报价由低到高的顺序推荐。评审得分且最后报价相同的，按照技术指标优劣顺序推荐。

33.2 不同供应商所投产品均为同一品牌或任一核心产品为同一品牌时，按以下原则处理：

提供相同品牌产品且通过资格审查、符合性审查的不同供应商参加同一合同项下磋商的，按一家供应商计算，评审后得分最高的同品牌供应商获得成交供应商推荐资格；评审得分相同的，由采购人自行确定一个供应商获得成交供应商推荐资格，磋商文件未规定的采取随机抽取方式确定，其他同品牌供应商不作为成交候选供应商。

**34.确定成交供应商**

34.1 代理机构应当在评审结束后2个工作日内将评审报告送采购人确认。

34.2 采购人应当在收到评审报告后5个工作日内，从评审报告提出的成交候选供应商中，按照排序的原则确定成交供应商，也可以授权磋商小组直接确定成交供应商。采购人逾期未确定成交供应商且不提出异议的，视为确定评审报告提出的排序第一的供应商为成交供应商。

**35.竞争性磋商终止**

35.1 出现下列情形之一的，采购人或者代理机构应当终止竞争性磋商采购活动，在省级以上财政部门指定的媒体上发布项目终止公告并说明原因，重新开展采购活动：

（1）因情况变化，不再符合规定的竞争性磋商采购方式适用情形的；

（2）出现影响采购公正的违法、违规行为的；

（3）因重大变故，采购任务取消的。

**36.重新评审**

36.1 除资格性审查认定错误和价格计算错误外，采购人或者代理机构不以任何理由组织重新评审。采购人、代理机构发现磋商小组未按照采购文件规定的评定成交的标准进行评审的，应当重新开展采购活动，并同时书面报告本级财政部门。

**37.保密及串通行为**

37.1 磋商小组成员以及与评审工作有关的人员不得泄露评审情况以及评审过程中获悉的国家秘密、商业秘密。

37.2 供应商不得与采购人、代理机构、其他供应商恶意串通；不得向采购人、代理机构或者小组成员行贿或者提供其他不正当利益；不得提供虚假材料谋取成交；不得以任何方式干扰、影响采购工作。

37.3 有下列情形之一的，属于恶意串通，成交无效，并依照《政府采购法》第七十七条的规定追究法律责任：

（1）供应商直接或者间接从采购人、代理机构获得其他供应商的响应情况，并修改其响应文件的；

（2）采购人、代理机构授意供应商撤换、修改响应文件的；

（3）供应商之间协商技术方案、合同条款以及报价等响应文件实质性内容的；

（4）属于同一集团、协会、商会等组织成员的供应商按照该组织要求协同参加竞争性磋商政府采购活动的；

（5）供应商之间事先约定由某一特定供应商成交的；

（6）供应商之间商定部分供应商放弃提交响应文件或者退出竞争性磋商或者放弃成交的；

（7）供应商与采购人、代理机构以及磋商小组成员之间、供应商相互之间，为谋求特定供应商成交或者排斥其他供应商的其他串通行为的；

（8）法律、行政法规或规章规定的其他串通行为。

## 五、成交结果信息公布与授予合同

**38.成交信息的公布**

38.1 成交供应商确定后2个工作日内，采购人或者代理机构应将成交结果信息在甘肃政府采购网、张掖市公共资源交易网上公告。

**39.询问及质疑**

39.1 供应商对政府采购活动事项和采购文件、采购结果有疑问的，可按第一章磋商邀请中载明的联系方式、地址口头或书面形式向代理机构、采购人提出询问，代理机构、采购人将依据《中华人民共和国政府采购法实施条例》第五十二条的规定时限做出处理和答复。

39.2 询问的内容不属于采购人委托代理机构事项的，代理机构将依法告知供应商向采购人提出询问。

39.3 供应商认为磋商文件、评审过程和成交结果使自己的权益受到损害的，可以根据《政府采购质疑和投诉办法》（财政部令第94号）第十条的规定，以书面形式提出质疑。受到损害之日为收到本磋商文件之日。

39.4 供应商提出的质疑必须符合《政府采购质疑和投诉办法》（财政部令第94号）第十二条的规定，应当提交质疑函和必要的证明材料及法人授权委托书（原件）、营业执照（复印件）、法定代表人和授权代表身份证复印件，否则不予受理。质疑函应当包括下列内容（质疑函范本请登录中国政府采购网自行下载）：

（1）供应商的姓名或者名称、地址、邮编、联系人及联系电话；

（2）质疑项目的名称、编号；

（3）具体、明确的质疑事项和与质疑事项相关的请求；

（4）事实依据；

（5）必要的法律依据；

（6）提出质疑的日期。

供应商为自然人的，应当由本人签字或盖章；供应商为法人或者其他组织的，应当由法定代表人、主要负责人，或者其授权代表签字或者盖章，并加盖公章。

39.5 对采购需求的质疑，供应商直接向采购人提出，由采购人负责答复。

39.6 根据《政府采购质疑和投诉办法》（财政部令第94号）第十条，供应商对磋商文件、采购过程或者成交结果的质疑必须在法定质疑期内一次性提出针对同一采购程序环节的质疑，不接受二次质疑。

39.7 质疑的内容不属于采购人委托代理机构事项的，代理机构将依法告知供应商向采购人提出质疑。

39.8 有下列情形之一的，属于无效质疑，本项目采购代理机构或采购人不予受理:

（1）未在有效期限内提出质疑的；

（2）质疑未以书面形式提出，或质疑书内容不符合本须知要求的；

（3）质疑书没有法定代表人本人签章，或未提供法定代表人签字或盖章的授权书，或未加盖单位公章的；

（4）对磋商文件条款或技术参数有异议，而未在开标前通过澄清或修改程序提出的；

（5）未在法定质疑期内一次性提出针对同一采购程序环节的质疑，进行二次或多次质疑的；

（6）质疑事项已经进入投诉或者诉讼程序的；

（7）其它不符合受理条件的情形。

质疑文件提交地址：甘肃省张掖市甘州区新墩镇万寿街景福宁园508号

**40.成交通知书**

40.1 成交供应商确定后，代理机构将以书面形式向成交供应商发出成交通知书。成交通知书对采购人和成交供应商具有同等法律效力。

40.2 成交通知书是合同文件的组成部分。

**41.履约保证金**

41.1 若《采购需求》规定须提交履约保证金的，合同签订前，供应商须按照规定要求提交履约保证金。

41.2 如果供应商在规定的合同签订时间内，没有按照磋商文件的规定交纳履约保证金，且又无正当理由的，将视为放弃成交资格。

**42.签订合同**

43.1 竞争性磋商文件、成交供应商的响应文件等均为签订政府采购合同的依据。

43.2 成交供应商应当在成交通知书发出之日起30日内与采购人签订政府采购合同。

43.3 成交供应商应当按照合同约定履行义务。

## 六、其他规定

**43.采购代理服务费**

43.1 参照国家计委印发的《招标代理服务收费管理暂行办法》（计价格【2002】1980号）规定的标准，约定金额为一包：3700元，二包：5300元，由中标（成交）供应商支付，供应商报价应包含代理费。

**44.成交通知书的领取**

44.1 在公示期后 2 日内到甘肃汇晟工程咨询有限公司缴纳相关费用后领取中标通知书。

**45.其他规定**

45.1 磋商文件的其他规定见竞争性磋商须知前附表。

# 第三章 合同条款及格式

# 第一节 通用合同条款

# 通用合同条款

**1.一般约定**

1.1 词语定义

通用合同条款、专用合同条款中的下列词语应具有本款所赋予的含义。

1.1.1 合同

1.1.1.1 合同文件（或称合同）：指合同协议书、中标通知书、投标函及投标函附录、专用合同条款、通用合同条款、技术标准和要求、图纸、已标价工程量清单，以及其他合同文件。

1.1.1.2 合同协议书：指第 1.5 款所指的合同协议书。

1.1.1.3 中标通知书：指发包人通知承包人中标的函件。

1.1.1.4 投标函：指构成合同文件组成部分的由承包人填写并签署的投标函。

1.1.1.5 投标函附录：指附在投标函后构成合同文件的投标函附录。

1.1.1.6 技术标准和要求：指构成合同文件组成部分的名为技术标准和要求的文件，包括合同双方当事人约定对其所作的修改或补充。

1.1.1.7 图纸：指包含在合同中的工程图纸，以及由发包人按合同约定提供的任何补充和修改的图纸，包括配套的说明。

1.1.1.8 已标价工程量清单：指构成合同文件组成部分的由承包人按照规定的格式和要求填写并标明价格的工程量清单。

1.1.1.9 其他合同文件：指经合同双方当事人确认构成合同文件的其他文件。

1.1.2 合同当事人和人员

1.1.2.1 合同当事人:指发包人和（或）承包人。

1.1.2.2 发包人：指专用合同条款中指明并与承包人在合同协议书中签字的当事人。

1.1.2.3 承包人：指与发包人签订合同协议书的当事人。

1.1.2.4 承包人项目经理：指承包人派驻施工场地的全权负责人。

1.1.2.5 分包人：指从承包人处分包合同中某一部分工程，并与其签订分包合同的分包人。

1.1.2.6 监理人：指在专用合同条款中指明的，受发包人委托对合同履行实施管理的法人或其他组织。

1.1.2.7 总监理工程师（总监）：指由监理人委派常驻施工场地对合同履行实施管理的全权负责人。

1.1.3 工程和设备

1.1.3.1 工程：指永久工程和（或）临时工程。

1.1.3.2 永久工程：指按合同约定建造并移交给发包人的工程，包括工程设备。

1.1.3.3 临时工程：指为完成合同约定的永久工程所修建的各类临时性工程，不包括施工设备。

1.1.3.4 单位工程：指专用合同条款中指明特定范围的永久工程。

1.1.3.5 工程设备：指构成或计划构成永久工程一部分的机电设备、金属结构设备、仪器装置及其他类似的设备和装置。

1.1.3.6 施工设备：指为完成合同约定的各项工作所需的设备、器具和其他物品，不包括临时工程和材料。

1.1.3.7 临时设施：指为完成合同约定的各项工作所服务的临时性生产和生活设施。

1.1.3.8 承包人设备：指承包人自带的施工设备。

1.1.3.9 施工场地（或称工地、现场）：指用于合同工程施工的场所，以及在合同中指定作为施工场地组成部分的其他场所，包括永久占地和临时占地。

1.1.3.10 永久占地：指专用合同条款中指明为实施合同工程需永久占用的土地。

1.1.3.11 临时占地：指专用合同条款中指明为实施合同工程需临时占用的土地。

1.1.4 日期

1.1.4.1 开工通知：指监理人按第 11.1 款通知承包人开工的函件。

1.1.4.2 开工日期：指监理人按第 11.1 款发出的开工通知中写明的开工日期。

1.1.4.3 工期：指承包人在投标函中承诺的完成合同工程所需的期限，包括按第11.3款、第 11.4 款和第 11.6 款约定所作的变更。

1.1.4.4 竣工日期：指第 1.1.4.3 目约定工期届满时的日期。实际竣工日期以工程接收证书中写明的日期为准。

1.1.4.5 缺陷责任期：指履行第 19.2 款约定的缺陷责任的期限，具体期限由专用

合同条款约定，包括根据第 19.3 款约定所作的延长。

1.1.4.6 基准日期：指投标截止时间前 28 天的日期。

1.1.4.7 天：除特别指明外，指日历天。合同中按天计算时间的，开始当天不计入，从次日开始计算。期限最后一天的截止时间为当天 24:00。

1.1.5 合同价格和费用

1.1.5.1 签约合同价：指签定合同时合同协议书中写明的，包括了暂列金额、暂估价的合同总金额。

1.1.5.2 合同价格：指承包人按合同约定完成了包括缺陷责任期内的全部承包工作后，发包人应付给承包人的金额，包括在履行合同过程中按合同约定进行的变更和调整。

1.1.5.3 费用：指为履行合同所发生的或将要发生的所有合理开支，包括管理费和应分摊的其他费用，但不包括利润。

1.1.5.4 暂列金额：指已标价工程量清单中所列的暂列金额，用于在签订协议书时尚未确定或不可预见变更的施工及其所需材料、工程设备、服务等的金额，包括以计日工方式支付的金额。

1.1.5.5 暂估价：指发包人在工程量清单中给定的用于支付必然发生但暂时不能确定价格的材料、设备以及专业工程的金额。

1.1.5.6 计日工：指对零星工作采取的一种计价方式，按合同中的计日工子目及其单价计价付款。

1.1.5.7 质量保证金（或称保留金）：指按第 17.4.1 项约定用于保证在缺陷责任期内履行缺陷修复义务的金额。

1.1.6 其他

1.1.6.1 书面形式：指合同文件、信函、电报、传真等可以有形地表现所载内容的形式。

1.2 语言文字

除专用术语外，合同使用的语言文字为中文。必要时专用术语应附有中文注释。

1.3 法律

适用于合同的法律包括中华人民共和国法律、行政法规、部门规章，以及工程所在地的地方法规、 自治条例、单行条例和地方政府规章。

1.4 合同文件的优先顺序

组成合同的各项文件应互相解释，互为说明。除专用合同条款另有约定外，解释合

同文件的优先顺序如下：

（1）合同协议书；

（2）中标通知书；

（3）投标函及投标函附录；

（4）专用合同条款；

（5）通用合同条款；

（6）技术标准和要求；

（7）图纸；

（8）已标价工程量清单；

（9）其他合同文件。

1.5 合同协议书

承包人按中标通知书规定的时间与发包人签订合同协议书。除法律另有规定或合同另有约定外，发包人和承包人的法定代表人或其委托代理人在合同协议书上签字并盖单位章后，合同生效。

1.6 图纸和承包人文件

1.6.1 图纸的提供

除专用合同条款另有约定外，图纸应在合理的期限内按照合同约定的数量提供给承包人。由于发包人未按时提供图纸造成工期延误的，按第 11.3 款的约定办理。

1.6.2 承包人提供的文件

按专用合同条款约定由承包人提供的文件，包括部分工程的大样图、加工图等，承包人应按约定的数量和期限报送监理人。监理人应在专用合同条款约定的期限内批复。

1.6.3 图纸的修改

图纸需要修改和补充的，应由监理人取得发包人同意后，在该工程或工程相应部位施工前的合理期限内签发图纸修改图给承包人，具体签发期限在专用合同条款中约定。承包人应按修改后的图纸施工。

1.6.4 图纸的错误

承包人发现发包人提供的图纸存在明显错误或疏忽，应及时通知监理人。

1.6.5 图纸和承包人文件的保管

监理人和承包人均应在施工场地各保存一套完整的包含第 1.6.1 项、第 1.6.2 项、第 1.6.3 项约定内容的图纸和承包人文件。

1.7 联络

1.7.1 与合同有关的通知、批准、证明、证书、指示、要求、请求、同意、意见、确定和决定等，均应采用书面形式。

1.7.2 第 1.7.1 项中的通知、批准、证明、证书、指示、要求、请求、同意、意见、确定和决定等来往函件，均应在合同约定的期限内送达指定地点和接收人，并办理签收手续。

1.8 转让

除合同另有约定外，未经对方当事人同意，一方当事人不得将合同权利全部或部分转让给第三人，也不得全部或部分转移合同义务。

1.9 严禁贿赂

合同双方当事人不得以贿赂或变相贿赂的方式，谋取不当利益或损害对方权益。因贿赂造成对方损失的，行为人应赔偿损失，并承担相应的法律责任。

1.10 化石、文物

1.10.1 在施工场地发掘的所有文物、古迹以及具有地质研究或考古价值的其他遗迹、化石、钱币或物品属于国家所有。一旦发现上述文物，承包人应采取有效合理的保护措施，防止任何人员移动或损坏上述物品，并立即报告当地文物行政部门，同时通知监理人。发包人、监理人和承包人应按文物行政部门要求采取妥善保护措施，由此导致费用增加和（或）工期延误由发包人承担。

1.10.2 承包人发现文物后不及时报告或隐瞒不报，致使文物丢失或损坏的，应赔偿损失，并承担相应的法律责任。

1.11 专利技术

1.11.1 承包人在使用任何材料、承包人设备、工程设备或采用施工工艺时，因侵犯专利权或其他知识产权所引起的责任，由承包人承担，但由于遵照发包人提供的设计或技术标准和要求引起的除外。

1.11.2 承包人在投标文件中采用专利技术的，专利技术的使用费包含在投标报价内。

1.11.3 承包人的技术秘密和声明需要保密的资料和信息，发包人和监理人不得为合同以外的目的泄露给他人。

1.12 图纸和文件的保密

1.12.1 发包人提供的图纸和文件，未经发包人同意，承包人不得为合同以外的目

的泄露给他人或公开发表与引用。

1.12.2 承包人提供的文件，未经承包人同意，发包人和监理人不得为合同以外的目的泄露给他人或公开发表与引用。

**2. 发包人义务**

2.1 遵守法律

发包人在履行合同过程中应遵守法律，并保证承包人免于承担因发包人违反法律而引起的任何责任。

2.2 发出开工通知

发包人应委托监理人按第 11.1 款的约定向承包人发出开工通知。

2.3 提供施工场地

发包人应按专用合同条款约定向承包人提供施工场地，以及施工场地内地下管线和地下设施等有关资料，并保证资料的真实、准确、完整。

2.4 协助承包人办理证件和批件

发包人应协助承包人办理法律规定的有关施工证件和批件。

2.5 组织设计交底

发包人应根据合同进度计划，组织设计单位向承包人进行设计交底。

2.6 支付合同价款

发包人应按合同约定向承包人及时支付合同价款。

2.7 组织竣工验收

发包人应按合同约定及时组织竣工验收。

2.8 其他义务

发包人应履行合同约定的其他义务。

**3. 监理人**

3.1 监理人的职责和权力

3.1.1 监理人受发包人委托，享有合同约定的权力。监理人在行使某项权力前需要经发包人事先批准而通用合同条款没有指明的，应在专用合同条款中指明。

3.1.2 监理人发出的任何指示应视为已得到发包人的批准，但监理人无权免除或变更合同约定的发包人和承包人的权利、义务和责任。

3.1.3 合同约定应由承包人承担的义务和责任，不因监理人对承包人提交文件的审查或批准，对工程、材料和设备的检查和检验，以及为实施监理作出的指示等职务行为

而减轻或解除。

3.2 总监理工程师

发包人应在发出开工通知前将总监理工程师的任命通知承包人。总监理工程师更换时，应在调离 14 天前通知承包人。总监理工程师短期离开施工场地的，应委派代表代行其职责，并通知承包人。

3.3 监理人员

3.3.1 总监理工程师可以授权其他监理人员负责执行其指派的一项或多项监理工作。总监理工程师应将被授权监理人员的姓名及其授权范围通知承包人。被授权的监理人员在授权范围内发出的指示视为已得到总监理工程师的同意，与总监理工程师发出的指示具有同等效力。总监理工程师撤销某项授权时，应将撤销授权的决定及时通知承包人。

3.3.2 监理人员对承包人的任何工作、工程或其采用的材料和工程设备未在约定的或合理的期限内提出否定意见的，视为已获批准，但不影响监理人在以后拒绝该项工作、工程、材料或工程设备的权利。

3.3.3 承包人对总监理工程师授权的监理人员发出的指示有疑问的，可向总监理工程师提出书面异议，总监理工程师应在48 小时内对该指示予以确认、更改或撤销。

3.3.4 除专用合同条款另有约定外，总监理工程师不应将第 3.5 款约定应由总监理工程师作出确定的权力授权或委托给其他监理人员。

3.4 监理人的指示

3.4.1 监理人应按第 3.1 款的约定向承包人发出指示，监理人的指示应盖有监理人授权的施工场地机构章，并由总监理工程师或总监理工程师按第 3.3.1 项约定授权的监理人员签字。

3.4.2 承包人收到监理人按第3.4.1 项作出的指示后应遵照执行。指示构成变更的，应按第 15 条处理。

3.4.3 在紧急情况下，总监理工程师或被授权的监理人员可以当场签发临时书面指示，承包人应遵照执行。承包人应在收到上述临时书面指示后 24 小时内，向监理人发出书面确认函。监理人在收到书面确认函后 24 小时内未予答复的，该书面确认函应被视为监理人的正式指示。

3.4.4 除合同另有约定外，承包人只从总监理工程师或按第 3.3.1 项被授权的监理人员处取得指示。

3.4.5 由于监理人未能按合同约定发出指示、指示延误或指示错误而导致承包人费用增加和（或）工期延误的，由发包人承担赔偿责任。

3.5 商定或确定

3.5.1 合同约定总监理工程师应按照本款对任何事项进行商定或确定时，总监理工程师应与合同当事人协商，尽量达成一致。不能达成一致的，总监理工程师应认真研究后审慎确定。

3.5.2 总监理工程师应将商定或确定的事项通知合同当事人，并附详细依据。对总监理工程师的确定有异议的，构成争议，按照第 24 条的约定处理。在争议解决前，双方应暂按总监理工程师的确定执行，按照第 24 条的约定对总监理工程师的确定作出修改的，按修改后的结果执行。

**4. 承包人**

4.1 承包人的一般义务

4.1.1 遵守法律

承包人在履行合同过程中应遵守法律，并保证发包人免于承担因承包人违反法律而引起的任何责任。

4.1.2 依法纳税

承包人应按有关法律规定纳税，应缴纳的税金包括在合同价格内。

4.1.3 完成各项承包工作

承包人应按合同约定以及监理人根据第 3.4 款作出的指示，实施、完成全部工程，并修补工程中的任何缺陷。除专用合同条款另有约定外，承包人应提供为完成合同工作所需的劳务、材料、施工设备、工程设备和其他物品，并按合同约定负责临时设施的设计、建造、运行、维护、管理和拆除。

4.1.4 对施工作业和施工方法的完备性负责

承包人应按合同约定的工作内容和施工进度要求，编制施工组织设计和施工措施计划，并对所有施工作业和施工方法的完备性和安全可靠性负责。

4.1.5 保证工程施工和人员的安全

承包人应按第9.2 款约定采取施工安全措施，确保工程及其人员、材料、设备和设施的安全，防止因工程施工造成的人身伤害和财产损失。

4.1.6 负责施工场地及其周边环境与生态的保护工作

承包人应按照第 9.4 款约定负责施工场地及其周边环境与生态的保护工作。

4.1.7 避免施工对公众与他人的利益造成损害

承包人在进行合同约定的各项工作时，不得侵害发包人与他人使用公用道路、水源、市政管网等公共设施的权利，避免对邻近的公共设施产生干扰。承包人占用或使用他人的施工场地，影响他人作业或生活的，应承担相应责任。

4.1.8 为他人提供方便

承包人应按监理人的指示为他人在施工场地或附近实施与工程有关的其他各项工作提供可能的条件。除合同另有约定外，提供有关条件的内容和可能发生的费用，由监理人按第 3.5 款商定或确定。

4.1.9 工程的维护和照管

工程接收证书颁发前，承包人应负责照管和维护工程。工程接收证书颁发时尚有部分未竣工工程的，承包人还应负责该未竣工工程的照管和维护工作，直至竣工后移交给发包人为止。

4.1.10 其他义务

承包人应履行合同约定的其他义务。

4.2 履约担保

承包人应保证其履约担保在发包人颁发工程接收证书前一直有效。发包人应在工程接收证书颁发后 28 天内把履约担保退还给承包人。

4.3 分包

4.3.1 承包人不得将其承包的全部工程转包给第三人，或将其承包的全部工程肢解后以分包的名义转包给第三人。

4.3.2 承包人不得将工程主体、关键性工作分包给第三人。除专用合同条款另有约定外，未经发包人同意，承包人不得将工程的其他部分或工作分包给第三人。

4.3.3 分包人的资格能力应与其分包工程的标准和规模相适应。

4.3.4 按投标函附录约定分包工程的，承包人应向发包人和监理人提交分包合同副本。

4.3.5 承包人应与分包人就分包工程向发包人承担连带责任。

4.4 联合体

4.4.1 联合体各方应共同与发包人签订合同协议书。联合体各方应为履行合同承担连带责任。

4.4.2 联合体协议经发包人确认后作为合同附件。在履行合同过程中，未经发包人

同意，不得修改联合体协议。

4.4.3 联合体牵头人负责与发包人和监理人联系，并接受指示，负责组织联合体各成员全面履行合同。

4.5 承包人项目经理

4.5.1 承包人应按合同约定指派项目经理，并在约定的期限内到职。承包人更换项目经理应事先征得发包人同意，并应在更换 14 天前通知发包人和监理人。承包人项目经理短期离开施工场地，应事先征得监理人同意，并委派代表代行其职责。

4.5.2 承包人项目经理应按合同约定以及监理人按第 3.4 款作出的指示，负责组织合同工程的实施。在情况紧急且无法与监理人取得联系时，可采取保证工程和人员生命财产安全的紧急措施，并在采取措施后 24 小时内向监理人提交书面报告。

4.5.3 承包人为履行合同发出的一切函件均应盖有承包人授权的施工场地管理机构章，并由承包人项目经理或其授权代表签字。

4.5.4 承包人项目经理可以授权其下属人员履行其某项职责，但事先应将这些人员的姓名和授权范围通知监理人。

4.6 承包人人员的管理

4.6.1 承包人应在接到开工通知后 28 天内，向监理人提交承包人在施工场地的管理机构以及人员安排的报告，其内容应包括管理机构的设置、各主要岗位的技术和管理人员名单及其资格，以及各工种技术工人的安排状况。承包人应向监理人提交施工场地人员变动情况的报告。

4.6.2 为完成合同约定的各项工作，承包人应向施工场地派遣或雇佣足够数量的下列人员：

（1）具有相应资格的专业技工和合格的普工；

（2）具有相应施工经验的技术人员；

（3）具有相应岗位资格的各级管理人员。

4.6.3 承包人安排在施工场地的主要管理人员和技术骨干应相对稳定。承包人更换主要管理人员和技术骨干时，应取得监理人的同意。

4.6.4 特殊岗位的工作人员均应持有相应的资格证明，监理人有权随时检查。监理人认为有必要时，可进行现场考核。

4.7 撤换承包人项目经理和其他人员

承包人应对其项目经理和其他人员进行有效管理。监理人要求撤换不能胜任本职工

作、行为不端或玩忽职守的承包人项目经理和其他人员的，承包人应予以撤换。

4.8 保障承包人人员的合法权益

4.8.1 承包人应与其雇佣的人员签订劳动合同，并按时发放工资。

4.8.2 承包人应按劳动法的规定安排工作时间，保证其雇佣人员享有休息和休假的权利。因工程施工的特殊需要占用休假日或延长工作时间的，应不超过法律规定的限度，并按法律规定给予补休或付酬。

4.8.3 承包人应为其雇佣人员提供必要的食宿条件，以及符合环境保护和卫生要求的生活环境，在远离城镇的施工场地，还应配备必要的伤病防治和急救的医务人员与医疗设施。

4.8.4 承包人应按国家有关劳动保护的规定，采取有效的防止粉尘、降低噪声、控制有害气体和保障高温、高寒、高空作业安全等劳动保护措施。其雇佣人员在施工中受到伤害的，承包人应立即采取有效措施进行抢救和治疗。

4.8.5 承包人应按有关法律规定和合同约定，为其雇佣人员办理保险。

4.8.6 承包人应负责处理其雇佣人员因工伤亡事故的善后事宜。

4.9 工程价款应专款专用

发包人按合同约定支付给承包人的各项价款应专用于合同工程。

4.10 承包人现场查勘

4.10.1 发包人应将其持有的现场地质勘探资料、水文气象资料提供给承包人，并对其准确性负责。但承包人应对其阅读上述有关资料后所作出的解释和推断负责。

4.10.2 承包人应对施工场地和周围环境进行查勘，并收集有关地质、水文、气象条件、交通条件、风俗习惯以及其他为完成合同工作有关的当地资料。在全部合同工作中，应视为承包人已充分估计了应承担的责任和风险。

4.11 不利物质条件

4.11.1 不利物质条件，除专用合同条款另有约定外，是指承包人在施工场地遇到的不可预见的自然物质条件、非自然的物质障碍和污染物，包括地下和水文条件，但不包括气候条件。

4.11.2 承包人遇到不利物质条件时，应采取适应不利物质条件的合理措施继续施工，并及时通知监理人。监理人应当及时发出指示，指示构成变更的，按第 15 条约定办理。监理人没有发出指示的，承包人因采取合理措施而增加的费用和（或）工期延误，由发包人承担。

## 5. 材料和工程设备

5.1 承包人提供的材料和工程设备

5.1.1 除专用合同条款另有约定外，承包人提供的材料和工程设备均由承包人负责采购、运输和保管。承包人应对其采购的材料和工程设备负责。

5.1.2 承包人应按专用合同条款的约定，将各项材料和工程设备的供货人及品种、规格、数量和供货时间等报送监理人审批。承包人应向监理人提交其负责提供的材料和工程设备的质量证明文件，并满足合同约定的质量标准。

5.1.3 对承包人提供的材料和工程设备，承包人应会同监理人进行检验和交货验收，查验材料合格证明和产品合格证书，并按合同约定和监理人指示，进行材料的抽样检验和工程设备的检验测试，检验和测试结果应提交监理人，所需费用由承包人承担。

5.2 发包人提供的材料和工程设备

5.2.1 发包人提供的材料和工程设备，应在专用合同条款中写明材料和工程设备的名称、规格、数量、价格、交货方式、交货地点和计划交货日期等。

5.2.2 承包人应根据合同进度计划的安排，向监理人报送要求发包人交货的日期计划。发包人应按照监理人与合同双方当事人商定的交货日期，向承包人提交材料和工程设备。

5.2.3 发包人应在材料和工程设备到货 7 天前通知承包人，承包人应会同监理人在约定的时间内，赴交货地点共同进行验收。除专用合同条款另有约定外，发包人提供的材料和工程设备验收后，由承包人负责接收、运输和保管。

5.2.4 发包人要求向承包人提前交货的，承包人不得拒绝，但发包人应承担承包人由此增加的费用。

5.2.5 承包人要求更改交货日期或地点的，应事先报请监理人批准。由于承包人要求更改交货时间或地点所增加的费用和（或）工期延误由承包人承担。

5.2.6 发包人提供的材料和工程设备的规格、数量或质量不符合合同要求，或由于发包人原因发生交货日期延误及交货地点变更等情况的，发包人应承担由此增加的费用和（或）工期延误，并向承包人支付合理利润。

5.3 材料和工程设备专用于合同工程

5.3.1 运入施工场地的材料、工程设备，包括备品备件、安装专用工器具与随机资料，必须专用于合同工程，未经监理人同意，承包人不得运出施工场地或挪作他用。

5.3.2 随同工程设备运入施工场地的备品备件、专用工器具与随机资料，应由承包

人会同监理人按供货人的装箱单清点后共同封存，未经监理人同意不得启用。承包人因合同工作需要使用上述物品时，应向监理人提出申请。

5.4 禁止使用不合格的材料和工程设备

5.4.1 监理人有权拒绝承包人提供的不合格材料或工程设备，并要求承包人立即进行更换。监理人应在更换后再次进行检查和检验，由此增加的费用和（或）工期延误由承包人承担。

5.4.2 监理人发现承包人使用了不合格的材料和工程设备，应即时发出指示要求承包人立即改正，并禁止在工程中继续使用不合格的材料和工程设备。

5.4.3 发包人提供的材料或工程设备不符合合同要求的，承包人有权拒绝，并可要求发包人更换，由此增加的费用和（或）工期延误由发包人承担。

**6. 施工设备和临时设施**

6.1 承包人提供的施工设备和临时设施

6.1.1 承包人应按合同进度计划的要求，及时配置施工设备和修建临时设施。进入施工场地的承包人设备需经监理人核查后才能投入使用。承包人更换合同约定的承包人设备的，应报监理人批准。

6.1.2 除专用合同条款另有约定外，承包人应自行承担修建临时设施的费用，需要临时占地的，应由发包人办理申请手续并承担相应费用。

6.2 发包人提供的施工设备和临时设施

发包人提供的施工设备或临时设施在专用合同条款中约定。

6.3 要求承包人增加或更换施工设备

承包人使用的施工设备不能满足合同进度计划和（或）质量要求时，监理人有权要求承包人增加或更换施工设备，承包人应及时增加或更换，由此增加的费用和（或）工期延误由承包人承担。

6.4 施工设备和临时设施专用于合同工程

6.4.1 除合同另有约定外，运入施工场地的所有施工设备以及在施工场地建设的临时设施应专用于合同工程。未经监理人同意，不得将上述施工设备和临时设施中的任何部分运出施工场地或挪作他用。

6.4.2 经监理人同意，承包人可根据合同进度计划撤走闲置的施工设备。

**7. 交通运输**

7.1 道路通行权和场外设施

除专用合同条款另有约定外，发包人应根据合同工程的施工需要，负责办理取得出入施工场地的专用和临时道路的通行权，以及取得为工程建设所需修建场外设施的权利，并承担有关费用。承包人应协助发包人办理上述手续。

7.2 场内施工道路

7.2.1 除专用合同条款另有约定外，承包人应负责修建、维修、养护和管理施工所需的临时道路和交通设施，包括维修、养护和管理发包人提供的道路和交通设施，并承担相应费用。

7.2.2 除专用合同条款另有约定外，承包人修建的临时道路和交通设施应免费提供发包人和监理人使用。

7.3 场外交通

7.3.1 承包人车辆外出行驶所需的场外公共道路的通行费、养路费和税款等由承包人承担。

7.3.2 承包人应遵守有关交通法规，严格按照道路和桥梁的限制荷重安全行驶，并服从交通管理部门的检查和监督。

7.4 超大件和超重件的运输

由承包人负责运输的超大件或超重件，应由承包人负责向交通管理部门办理申请手续，发包人给予协助。运输超大件或超重件所需的道路和桥梁临时加固改造费用和其他有关费用，由承包人承担，但专用合同条款另有约定除外。

7.5 道路和桥梁的损坏责任

因承包人运输造成施工场地内外公共道路和桥梁损坏的，由承包人承担修复损坏的全部费用和可能引起的赔偿。

7.6 水路和航空运输

本条上述各款的内容适用于水路运输和航空运输，其中“道路”一词的涵义包括河道、航线、船闸、机场、码头、堤防以及水路或航空运输中其他相似结构物；“车辆”一词的涵义包括船舶和飞机等。

**8. 测量放线**

8.1 施工控制网

8.1.1 发包人应在专用合同条款约定的期限内，通过监理人向承包人提供测量基准点、基准线和水准点及其书面资料。除专用合同条款另有约定外，承包人应根据国家测绘基准、测绘系统和工程测量技术规范，按上述基准点（线）以及合同工程精度要求，

测设施工控制网，并在专用合同条款约定的期限内，将施工控制网资料报送监理人审批。

8.1.2 承包人应负责管理施工控制网点。施工控制网点丢失或损坏的，承包人应及时修复。承包人应承担施工控制网点的管理与修复费用，并在工程竣工后将施工控制网点移交发包人。

8.2 施工测量

8.2.1 承包人应负责施工过程中的全部施工测量放线工作，并配置合格的人员、仪器、设备和其他物品。

8.2.2 监理人可以指示承包人进行抽样复测，当复测中发现错误或出现超过合同约定的误差时，承包人应按监理人指示进行修正或补测，并承担相应的复测费用。

8.3 基准资料错误的责任

发包人应对其提供的测量基准点、基准线和水准点及其书面资料的真实性、准确性和完整性负责。发包人提供上述基准资料错误导致承包人测量放线工作的返工或造成工程损失的，发包人应当承担由此增加的费用和（或）工期延误，并向承包人支付合理利润。承包人发现发包人提供的上述基准资料存在明显错误或疏忽的，应及时通知监理人。

8.4 监理人使用施工控制网

监理人需要使用施工控制网的，承包人应提供必要的协助，发包人不再为此支付费用。

**9. 施工安全、治安保卫和环境保护**

9.1 发包人的施工安全责任

9.1.1 发包人应按合同约定履行安全职责，授权监理人按合同约定的安全工作内容监督、检查承包人安全工作的实施，组织承包人和有关单位进行安全检查。

9.1.2 发包人应对其现场机构雇佣的全部人员的工伤事故承担责任，但由于承包人原因造成发包人人员工伤的，应由承包人承担责任。

9.1.3 发包人应负责赔偿以下各种情况造成的第三者人身伤亡和财产损失：

（1） 工程或工程的任何部分对土地的占用所造成的第三者财产损失；

（2） 由于发包人原因在施工场地及其毗邻地带造成的第三者人身伤亡和财产损失。

9.2 承包人的施工安全责任

9.2.1 承包人应按合同约定履行安全职责,执行监理人有关安全工作的指示,并在专用合同条款约定的期限内，按合同约定的安全工作内容，编制施工安全措施计划报送

监理人审批。

9.2.2 承包人应加强施工作业安全管理，特别应加强易燃、易爆材料、火工器材、有毒与腐蚀性材料和其他危险品的管理，以及对爆破作业和地下工程施工等危险作业的管理。

9.2.3 承包人应严格按照国家安全标准制定施工安全操作规程，配备必要的安全生产和劳动保护设施，加强对承包人人员的安全教育，并发放安全工作手册和劳动保护用具。

9.2.4 承包人应按监理人的指示制定应对灾害的紧急预案，报送监理人审批。承包人还应按预案做好安全检查，配置必要的救助物资和器材，切实保护好有关人员的人身和财产安全。

9.2.5 合同约定的安全作业环境及安全施工措施所需费用应遵守有关规定，并包括在相关工作的合同价格中。因采取合同未约定的安全作业环境及安全施工措施增加的费用，由监理人按第 3.5 款商定或确定。

9.2.6 承包人应对其履行合同所雇佣的全部人员，包括分包人人员的工伤事故承担责任，但由于发包人原因造成承包人人员工伤事故的，应由发包人承担责任。

9.2.7 由于承包人原因在施工场地内及其毗邻地带造成的第三者人员伤亡和财产损失，由承包人负责赔偿。

9.3 治安保卫

9.3.1 除合同另有约定外，发包人应与当地公安部门协商，在现场建立治安管理机构或联防组织，统一管理施工场地的治安保卫事项，履行合同工程的治安保卫职责。

9.3.2 发包人和承包人除应协助现场治安管理机构或联防组织维护施工场地的社会治安外，还应做好包括生活区在内的各自管辖区的治安保卫工作。

9.3.3 除合同另有约定外，发包人和承包人应在工程开工后，共同编制施工场地治安管理计划，并制定应对突发治安事件的紧急预案。在工程施工过程中，发生暴乱、爆炸等恐怖事件，以及群殴、械斗等群体性突发治安事件的，发包人和承包人应立即向当地政府报告。发包人和承包人应积极协助当地有关部门采取措施平息事态，防止事态扩大，尽量减少财产损失和避免人员伤亡。

9.4 环境保护

9.4.1 承包人在施工过程中，应遵守有关环境保护的法律，履行合同约定的环境保护义务，并对违反法律和合同约定义务所造成的环境破坏、人身伤害和财产损失负责。

9.4.2 承包人应按合同约定的环保工作内容，编制施工环保措施计划，报送监理人审批。

9.4.3 承包人应按照批准的施工环保措施计划有序地堆放和处理施工废弃物，避免对环境造成破坏。因承包人任意堆放或弃置施工废弃物造成妨碍公共交通、影响城镇居民生活、降低河流行洪能力、危及居民安全、破坏周边环境，或者影响其他承包人施工等后果的，承包人应承担责任。

9.4.4 承包人应按合同约定采取有效措施，对施工开挖的边坡及时进行支护,维护排水设施，并进行水土保护，避免因施工造成的地质灾害。

9.4.5 承包人应按国家饮用水管理标准定期对饮用水源进行监测，防止施工活动污染饮用水源。

9.4.6 承包人应按合同约定，加强对噪声、粉尘、废气、废水和废油的控制，努力降低噪声，控制粉尘和废气浓度，做好废水和废油的治理和排放。

9.5 事故处理

工程施工过程中发生事故的，承包人应立即通知监理人，监理人应立即通知发包人。发包人和承包人应立即组织人员和设备进行紧急抢救和抢修，减少人员伤亡和财产损失，防止事故扩大，并保护事故现场。需要移动现场物品时，应作出标记和书面记录，妥善保管有关证据。发包人和承包人应按国家有关规定，及时如实地向有关部门报告事故发生的情况，以及正在采取的紧急措施等。

**10. 进度计划**

10.1 合同进度计划

承包人应按专用合同条款约定的内容和期限，编制详细的施工进度计划和施工方案说明报送监理人。监理人应在专用合同条款约定的期限内批复或提出修改意见，否则该进度计划视为已得到批准。经监理人批准的施工进度计划称合同进度计划，是控制合同工程进度的依据。承包人还应根据合同进度计划，编制更为详细的分阶段或分项进度计划，报监理人审批。

10.2 合同进度计划的修订

不论何种原因造成工程的实际进度与第 10.1 款的合同进度计划不符时，承包人可以在专用合同条款约定的期限内向监理人提交修订合同进度计划的申请报告，并附有关措施和相关资料，报监理人审批；监理人也可以直接向承包人作出修订合同进度计划的指示，承包人应按该指示修订合同进度计划，报监理人审批。监理人应在专用合同条款

约定的期限内批复。监理人在批复前应获得发包人同意。

**11. 开工和竣工**

11.1 开工

11.1.1 监理人应在开工日期 7 天前向承包人发出开工通知。监理人在发出开工通知前应获得发包人同意。工期自监理人发出的开工通知中载明的开工日期起计算。承包人应在开工日期后尽快施工。

11.1.2 承包人应按第10.1款约定的合同进度计划，向监理人提交工程开工报审表，经监理人审批后执行。开工报审表应详细说明按合同进度计划正常施工所需的施工道路、临时设施、材料设备、施工人员等施工组织措施的落实情况以及工程的进度安排。

11.2 竣工

承包人应在第 1.1.4.3 目约定的期限内完成合同工程。实际竣工日期在接收证书中写明。

11.3 发包人的工期延误

在履行合同过程中，由于发包人的下列原因造成工期延误的，承包人有权要求发包人延长工期和（或）增加费用，并支付合理利润。需要修订合同进度计划的，按照第 10.2 款的约定办理。

（1）增加合同工作内容；

（2）改变合同中任何一项工作的质量要求或其他特性；

（3）发包人迟延提供材料、工程设备或变更交货地点的；

（4）因发包人原因导致的暂停施工；

（5）提供图纸延误；

（6）未按合同约定及时支付预付款、进度款；

（7）发包人造成工期延误的其他原因。

11.4 异常恶劣的气候条件

由于出现专用合同条款规定的异常恶劣气候的条件导致工期延误的，承包人有权要求发包人延长工期。

11.5 承包人的工期延误

由于承包人原因，未能按合同进度计划完成工作，或监理人认为承包人施工进度不能满足合同工期要求的，承包人应采取措施加快进度，并承担加快进度所增加的费用。由于承包人原因造成工期延误，承包人应支付逾期竣工违约金。逾期竣工违约金的计算

方法在专用合同条款中约定。承包人支付逾期竣工违约金，不免除承包人完成工程及修补缺陷的义务。

11.6 工期提前

发包人要求承包人提前竣工，或承包人提出提前竣工的建议能够给发包人带来效益的，应由监理人与承包人共同协商采取加快工程进度的措施和修订合同进度计划。发包人应承担承包人由此增加的费用，并向承包人支付专用合同条款约定的相应奖金。

**12. 暂停施工**

12.1 承包人暂停施工的责任

因下列暂停施工增加的费用和（或）工期延误由承包人承担：

（1）承包人违约引起的暂停施工；

（2）由于承包人原因为工程合理施工和安全保障所必需的暂停施工；

（3）承包人擅自暂停施工；

（4）承包人其他原因引起的暂停施工；

（5）专用合同条款约定由承包人承担的其他暂停施工。

12.2 发包人暂停施工的责任

由于发包人原因引起的暂停施工造成工期延误的，承包人有权要求发包人延长工期和（或）增加费用，并支付合理利润。

12.3 监理人暂停施工指示

12.3.1 监理人认为有必要时，可向承包人作出暂停施工的指示，承包人应按监理人指示暂停施工。不论由于何种原因引起的暂停施工，暂停施工期间承包人应负责妥善保护工程并提供安全保障。

12.3.2 由于发包人的原因发生暂停施工的紧急情况，且监理人未及时下达暂停施工指示的，承包人可先暂停施工，并及时向监理人提出暂停施工的书面请求。监理人应在接到书面请求后的 24 小时内予以答复，逾期未答复的，视为同意承包人的暂停施工请求。

12.4 暂停施工后的复工

12.4.1 暂停施工后，监理人应与发包人和承包人协商，采取有效措施积极消除暂停施工的影响。当工程具备复工条件时，监理人应立即向承包人发出复工通知。承包人收到复工通知后，应在监理人指定的期限内复工。

12.4.2 承包人无故拖延和拒绝复工的，由此增加的费用和工期延误由承包人承担；

因发包人原因无法按时复工的，承包人有权要求发包人延长工期和（或）增加费用，并支付合理利润。

12.5 暂停施工持续 56 天以上

12.5.1 监理人发出暂停施工指示后 56 天内未向承包人发出复工通知，除了该项停工属于第 12.1 款的情况外，承包人可向监理人提交书面通知，要求监理人在收到书面通知后 28 天内准许已暂停施工的工程或其中一部分工程继续施工。如监理人逾期不予批准，则承包人可以通知监理人，将工程受影响的部分视为按第 15.1（1）项的可取消工作。如暂停施工影响到整个工程，可视为发包人违约，应按第 22.2 款的规定办理。

12.5.2 由于承包人责任引起的暂停施工，如承包人在收到监理人暂停施工指示后 56 天内不认真采取有效的复工措施，造成工期延误，可视为承包人违约，应按第 22.1 款的规定办理。

**13. 工程质量**

13.1 工程质量要求

13.1.1 工程质量验收按合同约定验收标准执行。

13.1.2 因承包人原因造成工程质量达不到合同约定验收标准的，监理人有权要求承包人返工直至符合合同要求为止，由此造成的费用增加和（或）工期延误由承包人承担。

13.1.3 因发包人原因造成工程质量达不到合同约定验收标准的，发包人应承担由于承包人返工造成的费用增加和（或）工期延误，并支付承包人合理利润。

13.2 承包人的质量管理

13.2.1 承包人应在施工场地设置专门的质量检查机构，配备专职质量检查人员，建立完善的质量检查制度。承包人应在合同约定的期限内，提交工程质量保证措施文件，包括质量检查机构的组织和岗位责任、质检人员的组成、质量检查程序和实施细则等，报送监理人审批。

13.2.2 承包人应加强对施工人员的质量教育和技术培训，定期考核施工人员的劳动技能，严格执行规范和操作规程。

13.3 承包人的质量检查

承包人应按合同约定对材料、工程设备以及工程的所有部位及其施工工艺进行全过程的质量检查和检验，并作详细记录，编制工程质量报表，报送监理人审查。

13.4 监理人的质量检查

监理人有权对工程的所有部位及其施工工艺、材料和工程设备进行检查和检验。承包人应为监理人的检查和检验提供方便，包括监理人到施工场地，或制造、加工地点，或合同约定的其他地方进行察看和查阅施工原始记录。承包人还应按监理人指示，进行施工场地取样试验、工程复核测量和设备性能检测，提供试验样品、提交试验报告和测量成果以及监理人要求进行的其他工作。监理人的检查和检验，不免除承包人按合同约定应负的责任。

13.5 工程隐蔽部位覆盖前的检查

13.5.1 通知监理人检查

经承包人自检确认的工程隐蔽部位具备覆盖条件后，承包人应通知监理人在约定的期限内检查。承包人的通知应附有自检记录和必要的检查资料。监理人应按时到场检查。经监理人检查确认质量符合隐蔽要求，并在检查记录上签字后，承包人才能进行覆盖。监理人检查确认质量不合格的，承包人应在监理人指示的时间内修整返工后，由监理人重新检查。

13.5.2 监理人未到场检查

监理人未按第 13.5.1 项约定的时间进行检查的，除监理人另有指示外，承包人可自行完成覆盖工作，并作相应记录报送监理人，监理人应签字确认。监理人事后对检查记录有疑问的，可按第 13.5.3 项的约定重新检查。

13.5.3 监理人重新检查

承包人按第 13.5.1 项或第 13.5.2 项覆盖工程隐蔽部位后，监理人对质量有疑问的，可要求承包人对已覆盖的部位进行钻孔探测或揭开重新检验，承包人应遵照执行，并在检验后重新覆盖恢复原状。经检验证明工程质量符合合同要求的，由发包人承担由此增加的费用和（或）工期延误，并支付承包人合理利润；经检验证明工程质量不符合合同要求的，由此增加的费用和（或）工期延误由承包人承担。

13.5.4 承包人私自覆盖

承包人未通知监理人到场检查，私自将工程隐蔽部位覆盖的，监理人有权指示承包人钻孔探测或揭开检查，由此增加的费用和（或）工期延误由承包人承担。

13.6 清除不合格工程

13.6.1 承包人使用不合格材料、工程设备，或采用不适当的施工工艺，或施工不当，造成工程不合格的，监理人可以随时发出指示，要求承包人立即采取措施进行补救，直至达到合同要求的质量标准，由此增加的费用和（或）工期延误由承包人承担。

13.6.2 由于发包人提供的材料或工程设备不合格造成的工程不合格，需要承包人采取措施补救的，发包人应承担由此增加的费用和（或）工期延误，并支付承包人合理利润。

**14. 试验和检验**

14.1 材料、工程设备和工程的试验和检验

14.1.1 承包人应按合同约定进行材料、工程设备和工程的试验和检验，并为监理人对上述材料、工程设备和工程的质量检查提供必要的试验资料和原始记录。按合同约定应由监理人与承包人共同进行试验和检验的，由承包人负责提供必要的试验资料和原始记录。

14.1.2 监理人未按合同约定派员参加试验和检验的，除监理人另有指示外，承包人可自行试验和检验，并应立即将试验和检验结果报送监理人，监理人应签字确认。

14.1.3 监理人对承包人的试验和检验结果有疑问的，或为查清承包人试验和检验成果的可靠性要求承包人重新试验和检验的，可按合同约定由监理人与承包人共同进行。重新试验和检验的结果证明该项材料、工程设备或工程的质量不符合合同要求的，由此增加的费用和（或）工期延误由承包人承担；重新试验和检验结果证明该项材料、工程设备和工程符合合同要求，由发包人承担由此增加的费用和（或）工期延误，并支付承包人合理利润。

14.2 现场材料试验

14.2.1 承包人根据合同约定或监理人指示进行的现场材料试验，应由承包人提供试验场所、试验人员、试验设备器材以及其他必要的试验条件。

14.2.2 监理人在必要时可以使用承包人的试验场所、试验设备器材以及其他试验条件，进行以工程质量检查为目的的复核性材料试验，承包人应予以协助。

14.3 现场工艺试验

承包人应按合同约定或监理人指示进行现场工艺试验。对大型的现场工艺试验，监理人认为必要时，应由承包人根据监理人提出的工艺试验要求，编制工艺试验措施计划，报送监理人审批。

**15. 变更**

15.1 变更的范围和内容

除专用合同条款另有约定外，在履行合同中发生以下情形之一，应按照本条规定进行变更。

（1）取消合同中任何一项工作，但被取消的工作不能转由发包人或其他人实施；

（2）改变合同中任何一项工作的质量或其他特性；

（3）改变合同工程的基线、标高、位置或尺寸；

（4）改变合同中任何一项工作的施工时间或改变已批准的施工工艺或顺序；

（5）为完成工程需要追加的额外工作。

15.2 变更权

在履行合同过程中，经发包人同意，监理人可按第 15.3 款约定的变更程序向承包人作出变更指示，承包人应遵照执行。没有监理人的变更指示，承包人不得擅自变更。

15.3 变更程序

15.3.1 变更的提出

（1）在合同履行过程中，可能发生第 15.1 款约定情形的，监理人可向承包人发出变更意向书。变更意向书应说明变更的具体内容和发包人对变更的时间要求，并附必要的图纸和相关资料。变更意向书应要求承包人提交包括拟实施变更工作的计划、措施和竣工时间等内容的实施方案。发包人同意承包人根据变更意向书要求提交的变更实施方案的，由监理人按第 15.3.3 项约定发出变更指示。

（2）在合同履行过程中，发生第 15.1 款约定情形的，监理人应按照第 15.3.3 项约定向承包人发出变更指示。

（3）承包人收到监理人按合同约定发出的图纸和文件，经检查认为其中存在第 15.1 款约定情形的，可向监理人提出书面变更建议。变更建议应阐明要求变更的依据，并附必要的图纸和说明。监理人收到承包人书面建议后，应与发包人共同研究，确认存在变更的，应在收到承包人书面建议后的 14 天内作出变更指示。经研究后不同意作为变更的，应由监理人书面答复承包人。

（4）若承包人收到监理人的变更意向书后认为难以实施此项变更，应立即通知监理人，说明原因并附详细依据。监理人与承包人和发包人协商后确定撤销、改变或不改变原变更意向书。

15.3.2 变更估价

（1）除专用合同条款对期限另有约定外，承包人应在收到变更指示或变更意向书后的 14 天内，向监理人提交变更报价书，报价内容应根据第 15.4 款约定的估价原则，详细开列变更工作的价格组成及其依据，并附必要的施工方法说明和有关图纸。

（2）变更工作影响工期的，承包人应提出调整工期的具体细节。监理人认为有必

要时，可要求承包人提交要求提前或延长工期的施工进度计划及相应施工措施等详细资料。

（3）除专用合同条款对期限另有约定外，监理人收到承包人变更报价书后的 14 天内，根据第 15.4 款约定的估价原则，按照第 3.5 款商定或确定变更价格。

15.3.3 变更指示

（1）变更指示只能由监理人发出。

（2）变更指示应说明变更的目的、范围、变更内容以及变更的工程量及其进度和技术要求，并附有关图纸和文件。承包人收到变更指示后，应按变更指示进行变更工作。

15.4 变更的估价原则

除专用合同条款另有约定外，因变更引起的价格调整按照本款约定处理。

15.4.1 已标价工程量清单中有适用于变更工作的子目的，采用该子目的单价。

15.4.2 已标价工程量清单中无适用于变更工作的子目，但有类似子目的，可在合理范围内参照类似子目的单价，由监理人按第 3.5 款商定或确定变更工作的单价。

15.4.3 已标价工程量清单中无适用或类似子目的单价，可按照成本加利润的原则，由监理人按第 3.5 款商定或确定变更工作的单价。

15.5 承包人的合理化建议

15.5.1 在履行合同过程中，承包人对发包人提供的图纸、技术要求以及其他方面提出的合理化建议，均应以书面形式提交监理人。合理化建议书的内容应包括建议工作的详细说明、进度计划和效益以及与其他工作的协调等，并附必要的设计文件。监理人应与发包人协商是否采纳建议。建议被采纳并构成变更的，应按第 15.3.3 项约定向承包人发出变更指示。

15.5.2 承包人提出的合理化建议降低了合同价格、缩短了工期或者提高了工程经济效益的，发包人可按国家有关规定在专用合同条款中约定给予奖励。

15.6 暂列金额

暂列金额只能按照监理人的指示使用，并对合同价格进行相应调整。

15.7 计日工

15.7.1 发包人认为有必要时，由监理人通知承包人以计日工方式实施变更的零星工作。其价款按列入已标价工程量清单中的计日工计价子目及其单价进行计算。

15.7.2 采用计日工计价的任何一项变更工作，应从暂列金额中支付，承包人应在该项变更的实施过程中，每天提交以下报表和有关凭证报送监理人审批：

（1）工作名称、内容和数量；

（2）投入该工作所有人员的姓名、工种、级别和耗用工时；

（3）投入该工作的材料类别和数量；

（4）投入该工作的施工设备型号、台数和耗用台时；

（5）监理人要求提交的其他资料和凭证。

15.7.3 计日工由承包人汇总后，按第 17.3.2 项的约定列入进度付款申请单，由监理人复核并经发包人同意后列入进度付款。

15.8 暂估价

15.8.1 发包人在工程量清单中给定暂估价的材料、工程设备和专业工程属于依法必须招标的范围并达到规定的规模标准的，由发包人和承包人以招标的方式选择供应商或分包人。发包人和承包人的权利义务关系在专用合同条款中约定。中标金额与工程量清单中所列的暂估价的金额差以及相应的税金等其他费用列入合同价格。

15.8.2 发包人在工程量清单中给定暂估价的材料和工程设备不属于依法必须招标的范围或未达到规定的规模标准的，应由承包人按第 5.1 款的约定提供。经监理人确认的材料、工程设备的价格与工程量清单中所列的暂估价的金额差以及相应的税金等其他费用列入合同价格。

15.8.3 发包人在工程量清单中给定暂估价的专业工程不属于依法必须招标的范围或未达到规定的规模标准的，由监理人按照第 15.4 款进行估价，但专用合同条款另有约定的除外。经估价的专业工程与工程量清单中所列的暂估价的金额差以及相应的税金等其他费用列入合同价格。

**16. 价格调整**

16.1 物价波动引起的价格调整

除专用合同条款另有约定外，因物价波动引起的价格调整按照本款约定处理。

16.1.1 采用价格指数调整价格差额

16.1.1.1 价格调整公式

因人工、材料和设备等价格波动影响合同价格时，根据投标函附录中的价格指数和权重表约定的数据，按以下公式计算差额并调整合同价格。

$$\triangle P=P_0\left[A+\left\{B_1\times\frac{F_{t1}}{F_{01}}+B_2\times\frac{F_{t2}}{F_{02}}+B_3\times\frac{F_{t3}}{F_{03}}+\cdots+B_n\times\frac{F_{tn}}{F_{04}}\right\}-1\right]$$

式中： △P -- 需调整的价格差额；

P0 -- 第 17.3.3 项、第 17.5.2 项和第 17.6.2 项约定的付款证书中承包人应得到的已完成工程量的金额。此项金额应不包括价格调整、不计质量保证金的扣留和支付、预付款的支付和扣回。第 15 条约定的变更及其他金额已按现行价格计价的，也不计在内；

A -- 定值权重(即不调部分的权重)；

B1; B2 ;B3 • • • • •Bn — 各可调因子的变值权重(即可调部分的权重)为各可调因子在投标函投标总报价中所占的比例；

Ft1 ;Ft2 ;Ft3 • • • • •Ftn — 各可调因子的现行价格指数，指第 17.3.3 项、第 17.5.2 项和第 17.6.2 项约定的付款证书相关周期最后一天的前42 天的各可调因子的价格指数；

Fo1; Fo2; Fo3 • • • • •Fon — 各可调因子的基本价格指数，指基准日期的各可调因子的价格指数。

以上价格调整公式中的各可调因子、定值和变值权重，以及基本价格指数及其来源在投标函附录价格指数和权重表中约定。价格指数应首先采用有关部门提供的价格指数，缺乏上述价格指数时，可采用有关部门提供的价格代替。

16.1.1.2 暂时确定调整差额

在计算调整差额时得不到现行价格指数的，可暂用上一次价格指数计算，并在以后的付款中再按实际价格指数进行调整。

16.1.1.3 权重的调整

按第 15.1 款约定的变更导致原定合同中的权重不合理时，由监理人与承包人和发包人协商后进行调整。

16.1.1.4 承包人工期延误后的价格调整

由于承包人原因未在约定的工期内竣工的，则对原约定竣工日期后继续施工的工程，在使用第 16.1.1.1 目价格调整公式时，应采用原约定竣工日期与实际竣工日期的两个价格指数中较低的一个作为现行价格指数。

16.1.2 采用造价信息调整价格差额

施工期内，因人工、材料、设备和机械台班价格波动影响合同价格时，人工、机械使用费按照国家或省、自治区、直辖市建设行政管理部门、行业建设管理部门或其授权的工程造价管理机构发布的人工成本信息、机械台班单价或机械使用费系数进行调整；需要进行价格调整的材料，其单价和采购数应由监理人复核，监理人确认需调整的材料

单价及数量，作为调整工程合同价格差额的依据。

16.2 法律变化引起的价格调整

在基准日后，因法律变化导致承包人在合同履行中所需要的工程费用发生除第 16.1 款约定以外的增减时，监理人应根据法律、国家或省、自治区、直辖市有关部门的规定，按第 3.5 款商定或确定需调整的合同价款。

**17. 计量与支付**

17.1 计量

17.1.1 计量单位

计量采用国家法定的计量单位。

17.1.2 计量方法

工程量清单中的工程量计算规则应按有关国家标准、行业标准的规定，并在合同中约定执行。

17.1.3 计量周期

除专用合同条款另有约定外，单价子目已完成工程量按月计量，总价子目的计量周期按批准的支付分解报告确定。

17.1.4 单价子目的计量

（1）已标价工程量清单中的单价子目工程量为估算工程量。结算工程量是承包人实际完成的，并按合同约定的计量方法进行计量的工程量。

（2）承包人对已完成的工程进行计量，向监理人提交进度付款申请单、已完成工程量报表和有关计量资料。

（3）监理人对承包人提交的工程量报表进行复核，以确定实际完成的工程量。对数量有异议的，可要求承包人按第8.2 款约定进行共同复核和抽样复测。承包人应协助监理人进行复核并按监理人要求提供补充计量资料。承包人未按监理人要求参加复核，监理人复核或修正的工程量视为承包人实际完成的工程量。

（4）监理人认为有必要时，可通知承包人共同进行联合测量、计量，承包人应遵照执行。

（5）承包人完成工程量清单中每个子目的工程量后，监理人应要求承包人派员共同对每个子目的历次计量报表进行汇总，以核实最终结算工程量。监理人可要求承包人提供补充计量资料，以确定最后一次进度付款的准确工程量。承包人未按监理人要求派员参加的，监理人最终核实的工程量视为承包人完成该子目的准确工程量。

（6）监理人应在收到承包人提交的工程量报表后的 7 天内进行复核，监理人未在约定时间内复核的，承包人提交的工程量报表中的工程量视为承包人实际完成的工程量，据此计算工程价款。

17.1.5 总价子目的计量

除专用合同条款另有约定外，总价子目的分解和计量按照下述约定进行。

（1）总价子目的计量和支付应以总价为基础，不因第 16.1 款中的因素而进行调整。承包人实际完成的工程量，是进行工程目标管理和控制进度支付的依据。

（2）承包人在合同约定的每个计量周期内，对已完成的工程进行计量，并向监理人提交进度付款申请单、专用合同条款约定的合同总价支付分解表所表示的阶段性或分项计量的支持性资料，以及所达到工程形象目标或分阶段需完成的工程量和有关计量资料。

（3）监理人对承包人提交的上述资料进行复核，以确定分阶段实际完成的工程量和工程形象目标。对其有异议的，可要求承包人按第8.2 款约定进行共同复核和抽样复测。

（4）除按照第 15 条约定的变更外，总价子目的工程量是承包人用于结算的最终工程量。

17.2 预付款

17.2.1 预付款

预付款用于承包人为合同工程施工购置材料、工程设备、施工设备、修建临时设施以及组织施工队伍进场等。预付款的额度和预付办法在专用合同条款中约定。预付款必须专用于合同工程。

17.2.2 预付款保函

除专用合同条款另有约定外，承包人应在收到预付款的同时向发包人提交预付款保函，预付款保函的担保金额应与预付款金额相同。保函的担保金额可根据预付款扣回的金额相应递减。

17.2.3 预付款的扣回与还清

预付款在进度付款中扣回，扣回办法在专用合同条款中约定。在颁发工程接收证书前，由于不可抗力或其他原因解除合同时，预付款尚未扣清的，尚未扣清的预付款余额应作为承包人的到期应付款。

17.3 工程进度付款

17.3.1 付款周期

付款周期同计量周期。

17.3.2 进度付款申请单

承包人应在每个付款周期末，按监理人批准的格式和专用合同条款约定的份数，向监理人提交进度付款申请单，并附相应的支持性证明文件。除专用合同条款另有约定外，进度付款申请单应包括下列内容：

（1）截至本次付款周期末已实施工程的价款；

（2）根据第 15 条应增加和扣减的变更金额；

（3）根据第 23 条应增加和扣减的索赔金额；

（4）根据第 17.2 款约定应支付的预付款和扣减的返还预付款；

（5）根据第 17.4.1 项约定应扣减的质量保证金；

（6）根据合同应增加和扣减的其他金额。

17.3.3 进度付款证书和支付时间

（1）监理人在收到承包人进度付款申请单以及相应的支持性证明文件后的 14 天内完成核查，提出发包人到期应支付给承包人的金额以及相应的支持性材料，经发包人审查同意后，由监理人向承包人出具经发包人签认的进度付款证书。监理人有权扣发承包人未能按照合同要求履行任何工作或义务的相应金额。

（2）发包人应在监理人收到进度付款申请单后的 28 天内，将进度应付款支付给承包人。发包人不按期支付的，按专用合同条款的约定支付逾期付款违约金。

（3）监理人出具进度付款证书，不应视为监理人已同意、批准或接受了承包人完成的该部分工作。

（4）进度付款涉及政府投资资金的，按照国库集中支付等国家相关规定和专用合同条款的约定办理。

17.3.4 工程进度付款的修正

在对以往历次已签发的进度付款证书进行汇总和复核中发现错、漏或重复的，监理人有权予以修正，承包人也有权提出修正申请。经双方复核同意的修正，应在本次进度付款中支付或扣除。

17.4 质量保证金

17.4.1 监理人应从第一个付款周期开始，在发包人的进度付款中，按专用合同条款的约定扣留质量保证金，直至扣留的质量保证金总额达到专用合同条款约定的金额或

比例为止。质量保证金的计算额度不包括预付款的支付、扣回以及价格调整的金额。

17.4.2 在第 1.1.4.5 目约定的缺陷责任期满时，承包人向发包人申请到期应返还承包人剩余的质量保证金金额，发包人应在 14 天内会同承包人按照合同约定的内容核实承包人是否完成缺陷责任。如无异议，发包人应当在核实后将剩余保证金返还承包人。

17.4.3 在第 1.1.4.5 目约定的缺陷责任期满时，承包人没有完成缺陷责任的，发包人有权扣留与未履行责任剩余工作所需金额相应的质量保证金余额，并有权根据第 19.3 款约定要求延长缺陷责任期，直至完成剩余工作为止。

17.5 竣工结算

17.5.1 竣工付款申请单

（1）工程接收证书颁发后，承包人应按专用合同条款约定的份数和期限向监理人提交竣工付款申请单，并提供相关证明材料。除专用合同条款另有约定外，竣工付款申请单应包括下列内容：竣工结算合同总价、发包人已支付承包人的工程价款、应扣留的质量保证金、应支付的竣工付款金额。

（2）监理人对竣工付款申请单有异议的，有权要求承包人进行修正和提供补充资料。经监理人和承包人协商后，由承包人向监理人提交修正后的竣工付款申请单。

17.5.2 竣工付款证书及支付时间

（1）监理人在收到承包人提交的竣工付款申请单后的 14 天内完成核查，提出发包人到期应支付给承包人的价款送发包人审核并抄送承包人。发包人应在收到后 14 天内审核完毕，由监理人向承包人出具经发包人签认的竣工付款证书。监理人未在约定时间内核查，又未提出具体意见的，视为承包人提交的竣工付款申请单已经监理人核查同意；发包人未在约定时间内审核又未提出具体意见的，监理人提出发包人到期应支付给承包人的价款视为已经发包人同意。

（2）发包人应在监理人出具竣工付款证书后的 14 天内，将应支付款支付给承包人。发包人不按期支付的，按第 17.3.3（2） 目的约定，将逾期付款违约金支付给承包人。

（3）承包人对发包人签认的竣工付款证书有异议的，发包人可出具竣工付款申请单中承包人已同意部分的临时付款证书。存在争议的部分，按第 24 条的约定办理。

（4）竣工付款涉及政府投资资金的，按第 17.3.3（ 4 ） 目的约定办理。

17.6 最终结清

17.6.1 最终结清申请单

（1）缺陷责任期终止证书签发后，承包人可按专用合同条款约定的份数和期限向

监理人提交最终结清申请单，并提供相关证明材料。

（2）发包人对最终结清申请单内容有异议的，有权要求承包人进行修正和提供补充资料，由承包人向监理人提交修正后的最终结清申请单。

17.6.2 最终结清证书和支付时间

（1）监理人收到承包人提交的最终结清申请单后的 14 天内，提出发包人应支付给承包人的价款送发包人审核并抄送承包人。发包人应在收到后 14 天内审核完毕，由监理人向承包人出具经发包人签认的最终结清证书。监理人未在约定时间内核查，又未提出具体意见的，视为承包人提交的最终结清申请已经监理人核查同意；发包人未在约定时间内审核又未提出具体意见的，监理人提出应支付给承包人的价款视为已经发包人同意。

（2）发包人应在监理人出具最终结清证书后的 14 天内，将应支付款支付给承包人。发包人不按期支付的，按第 17.3.3（2） 目的约定，将逾期付款违约金支付给承包人。

（3）承包人对发包人签认的最终结清证书有异议的，按第 24 条的约定办理。

（4）最终结清付款涉及政府投资资金的，按第 17.3.3（ 4 ） 目的约定办理。

## 18. 竣工验收

18.1 竣工验收的含义

18.1.1 竣工验收指承包人完成了全部合同工作后，发包人按合同要求进行的验收。

18.1.2 国家验收是政府有关部门根据法律、规范、规程和政策要求，针对发包人全面组织实施的整个工程正式交付投运前的验收。

18.1.3 需要进行国家验收的，竣工验收是国家验收的一部分。竣工验收所采用的各项验收和评定标准应符合国家验收标准。发包人和承包人为竣工验收提供的各项竣工验收资料应符合国家验收的要求。

18.2 竣工验收申请报告

当工程具备以下条件时，承包人即可向监理人报送竣工验收申请报告：

（1）除监理人同意列入缺陷责任期内完成的尾工（甩项）工程和缺陷修补工作外，合同范围内的全部单位工程以及有关工作，包括合同要求的试验、试运行以及检验和验收均已完成，并符合合同要求；

（2）已按合同约定的内容和份数备齐了符合要求的竣工资料；

（3）已按监理人的要求编制了在缺陷责任期内完成的尾工（甩项）工程和缺陷修补工作清单以及相应施工计划；

（4）监理人要求在竣工验收前应完成的其他工作；

（5）监理人要求提交的竣工验收资料清单。

18.3 验收

监理人收到承包人按第 18.2 款约定提交的竣工验收申请报告后，应审查申请报告的各项内容，并按以下不同情况进行处理。

18.3.1 监理人审查后认为尚不具备竣工验收条件的，应在收到竣工验收申请报告后的 28 天内通知承包人，指出在颁发接收证书前承包人还需进行的工作内容。承包人完成监理人通知的全部工作内容后，应再次提交竣工验收申请报告，直至监理人同意为止。

18.3.2 监理人审查后认为已具备竣工验收条件的，应在收到竣工验收申请报告后的 28 天内提请发包人进行工程验收。

18.3.3 发包人经过验收后同意接受工程的，应在监理人收到竣工验收申请报告后的 56 天内，由监理人向承包人出具经发包人签认的工程接收证书。发包人验收后同意接收工程但提出整修和完善要求的，限期修好，并缓发工程接收证书。整修和完善工作完成后，监理人复查达到要求的，经发包人同意后，再向承包人出具工程接收证书。

18.3.4 发包人验收后不同意接收工程的，监理人应按照发包人的验收意见发出指示，要求承包人对不合格工程认真返工重作或进行补救处理，并承担由此产生的费用。承包人在完成不合格工程的返工重作或补救工作后，应重新提交竣工验收申请报告，按第 18.3.1 项、第 18.3.2 项和第 18.3.3 项的约定进行。

18.3.5 除专用合同条款另有约定外，经验收合格工程的实际竣工日期，以提交竣工验收申请报告的日期为准，并在工程接收证书中写明。

18.3.6 发包人在收到承包人竣工验收申请报告 56 天后未进行验收的，视为验收合格，实际竣工日期以提交竣工验收申请报告的日期为准，但发包人由于不可抗力不能进行验收的除外。

18.4 单位工程验收

18.4.1 发包人根据合同进度计划安排，在全部工程竣工前需要使用已经竣工的单位工程时，或承包人提出经发包人同意时，可进行单位工程验收。验收的程序可参照第 18.2 款与第 18.3 款的约定进行。验收合格后，由监理人向承包人出具经发包人签认的单位工程验收证书。已签发单位工程接收证书的单位工程由发包人负责照管。单位工程的验收成果和结论作为全部工程竣工验收申请报告的附件。

18.4.2 发包人在全部工程竣工前，使用已接收的单位工程导致承包人费用增加的，发包人应承担由此增加的费用和（或）工期延误，并支付承包人合理利润。

18.5 施工期运行

18.5.1 施工期运行是指合同工程尚未全部竣工，其中某项或某几项单位工程或工程设备安装已竣工，根据专用合同条款约定，需要投入施工期运行的，经发包人按第 18.4 款的约定验收合格，证明能确保安全后，才能在施工期投入运行。

18.5.2 在施工期运行中发现工程或工程设备损坏或存在缺陷的， 由承包人按第 19.2 款约定进行修复。

18.6 试运行

18.6.1 除专用合同条款另有约定外，承包人应按专用合同条款约定进行工程及工程设备试运行，负责提供试运行所需的人员、器材和必要的条件，并承担全部试运行费用。

18.6.2 由于承包人的原因导致试运行失败的，承包人应采取措施保证试运行合格，并承担相应费用。由于发包人的原因导致试运行失败的，承包人应当采取措施保证试运行合格，发包人应承担由此产生的费用，并支付承包人合理利润。

18.7 竣工清场

18.7.1 除合同另有约定外，工程接收证书颁发后，承包人应按以下要求对施工场地进行清理，直至监理人检验合格为止。竣工清场费用由承包人承担。

（1）施工场地内残留的垃圾已全部清除出场；

（2）临时工程已拆除，场地已按合同要求进行清理、平整或复原；

（3）按合同约定应撤离的承包人设备和剩余的材料，包括废弃的施工设备和材料，已按计划撤离施工场地；

（4）工程建筑物周边及其附近道路、河道的施工堆积物，已按监理人指示全部清理；

（5）监理人指示的其他场地清理工作已全部完成。

18.7.2 承包人未按监理人的要求恢复临时占地，或者场地清理未达到合同约定的，发包人有权委托其他人恢复或清理，所发生的金额从拟支付给承包人的款项中扣除。

18.8 施工队伍的撤离

工程接收证书颁发后的 56 天内，除了经监理人同意需在缺陷责任期内继续工作和使用的人员、施工设备和临时工程外，其余的人员、施工设备和临时工程均应撤离施工

场地或拆除。除合同另有约定外，缺陷责任期满时，承包人的人员和施工设备应全部撤离施工场地。

**19. 缺陷责任与保修责任**

19.1 缺陷责任期的起算时间

缺陷责任期自实际竣工日期起计算。在全部工程竣工验收前，已经发包人提前验收的单位工程，其缺陷责任期的起算日期相应提前。

19.2 缺陷责任

19.2.1 承包人应在缺陷责任期内对已交付使用的工程承担缺陷责任。

19.2.2 缺陷责任期内，发包人对已接收使用的工程负责日常维护工作。发包人在使用过程中，发现已接收的工程存在新的缺陷或已修复的缺陷部位或部件又遭损坏的，承包人应负责修复，直至检验合格为止。

19.2.3 监理人和承包人应共同查清缺陷和（或）损坏的原因。经查明属承包人原因造成的，应由承包人承担修复和查验的费用。经查验属发包人原因造成的，发包人应承担修复和查验的费用，并支付承包人合理利润。

19.2.4 承包人不能在合理时间内修复缺陷的，发包人可自行修复或委托其他人修复，所需费用和利润的承担，按第 19.2.3 项约定办理。

19.3 缺陷责任期的延长

由于承包人原因造成某项缺陷或损坏使某项工程或工程设备不能按原定目标使用而需要再次检查、检验和修复的，发包人有权要求承包人相应延长缺陷责任期，但缺陷责任期最长不超过 2 年。

19.4 进一步试验和试运行

任何一项缺陷或损坏修复后，经检查证明其影响了工程或工程设备的使用性能，承包人应重新进行合同约定的试验和试运行，试验和试运行的全部费用应由责任方承担。

19.5 承包人的进入权

缺陷责任期内承包人为缺陷修复工作需要，有权进入工程现场，但应遵守发包人的保安和保密规定。

19.6 缺陷责任期终止证书

在第 1.1.4.5 目约定的缺陷责任期，包括根据第 19.3 款延长的期限终止后 14 天内，由监理人向承包人出具经发包人签认的缺陷责任期终止证书，并退还剩余的质量保证金。

19.7 保修责任

合同当事人根据有关法律规定，在专用合同条款中约定工程质量保修范围、期限和责任。保修期自实际竣工日期起计算。在全部工程竣工验收前，已经发包人提前验收的单位工程，其保修期的起算日期相应提前。

**20. 保险**

20.1 工程保险

除专用合同条款另有约定外，承包人应以发包人和承包人的共同名义向双方同意的保险人投保建筑工程一切险、安装工程一切险。其具体的投保内容、保险金额、保险费率、保险期限等有关内容在专用合同条款中约定。

20.2 人员工伤事故的保险

20.2.1 承包人员工伤事故的保险

承包人应依照有关法律规定参加工伤保险，为其履行合同所雇佣的全部人员，缴纳工伤保险费，并要求其分包人也进行此项保险。

20.2.2 发包人员工伤事故的保险

发包人应依照有关法律规定参加工伤保险，为其现场机构雇佣的全部人员，缴纳工伤保险费，并要求其监理人也进行此项保险。

20.3 人身意外伤害险

20.3.1 发包人应在整个施工期间为其现场机构雇用的全部人员，投保人身意外伤害险，缴纳保险费，并要求其监理人也进行此项保险。

20.3.2 承包人应在整个施工期间为其现场机构雇用的全部人员，投保人身意外伤害险，缴纳保险费，并要求其分包人也进行此项保险。

20.4 第三者责任险

20.4.1 第三者责任系指在保险期内，对因工程意外事故造成的、依法应由被保险人负责的工地上及毗邻地区的第三者人身伤亡、疾病或财产损失（本工程除外），以及被保险人因此而支付的诉讼费用和事先经保险人书面同意支付的其他费用等赔偿责任。

20.4.2 在缺陷责任期终止证书颁发前，承包人应以承包人和发包人的共同名义，投保第 20.4.1 项约定的第三者责任险，其保险费率、保险金额等有关内容在专用合同条款中约定。

20.5 其他保险

除专用合同条款另有约定外，承包人应为其施工设备、进场的材料和工程设备等办

理保险。

20.6 对各项保险的一般要求

20.6.1 保险凭证

承包人应在专用合同条款约定的期限内向发包人提交各项保险生效的证据和保险单副本，保险单必须与专用合同条款约定的条件保持一致。

20.6.2 保险合同条款的变动

承包人需要变动保险合同条款时，应事先征得发包人同意，并通知监理人。保险人作出变动的，承包人应在收到保险人通知后立即通知发包人和监理人。

20.6.3 持续保险

承包人应与保险人保持联系，使保险人能够随时了解工程实施中的变动，并确保按保险合同条款要求持续保险。

20.6.4 保险金不足的补偿

保险金不足以补偿损失的，应由承包人和（或）发包人按合同约定负责补偿。

20.6.5 未按约定投保的补救

（1）由于负有投保义务的一方当事人未按合同约定办理保险，或未能使保险持续有效的，另一方当事人可代为办理，所需费用由对方当事人承担。

（2）由于负有投保义务的一方当事人未按合同约定办理某项保险，导致受益人未能得到保险人的赔偿，原应从该项保险得到的保险金应由负有投保义务的一方当事人支付。

20.6.6 报告义务

当保险事故发生时，投保人应按照保险单规定的条件和期限及时向保险人报告。

**21. 不可抗力**

21.1 不可抗力的确认

21.1.1 不可抗力是指承包人和发包人在订立合同时不可预见，在工程施工过程中不可避免发生并不能克服的自然灾害和社会性突发事件，如地震、海啸、瘟疫、水灾、骚乱、暴动、战争和专用合同条款约定的其他情形。

21.1.2 不可抗力发生后，发包人和承包人应及时认真统计所造成的损失，收集不可抗力造成损失的证据。合同双方对是否属于不可抗力或其损失的意见不一致的，由监理人按第 3.5 款商定或确定。发生争议时，按第 24 条的约定办理。

21.2 不可抗力的通知

21.2.1 合同一方当事人遇到不可抗力事件，使其履行合同义务受到阻碍时，应立即通知合同另一方当事人和监理人，书面说明不可抗力和受阻碍的详细情况，并提供必要的证明。

21.2.2 如不可抗力持续发生，合同一方当事人应及时向合同另一方当事人和监理人提交中间报告，说明不可抗力和履行合同受阻的情况，并于不可抗力事件结束后 28 天内提交最终报告及有关资料。

21.3 不可抗力后果及其处理

21.3.1 不可抗力造成损害的责任

除专用合同条款另有约定外，不可抗力导致的人员伤亡、财产损失、费用增加和（或）工期延误等后果，由合同双方按以下原则承担：

（1）永久工程，包括已运至施工场地的材料和工程设备的损害，以及因工程损害造成的第三者人员伤亡和财产损失由发包人承担；

（2）承包人设备的损坏由承包人承担；

（3）发包人和承包人各自承担其人员伤亡和其他财产损失及其相关费用；

（4）承包人的停工损失由承包人承担，但停工期间应监理人要求照管工程和清理、修复工程的金额由发包人承担；

（5）不能按期竣工的，应合理延长工期，承包人不需支付逾期竣工违约金。发包人要求赶工的，承包人应采取赶工措施，赶工费用由发包人承担。

21.3.2 延迟履行期间发生的不可抗力

合同一方当事人延迟履行，在延迟履行期间发生不可抗力的，不免除其责任。

21.3.3 避免和减少不可抗力损失

不可抗力发生后，发包人和承包人均应采取措施尽量避免和减少损失的扩大，任何一方没有采取有效措施导致损失扩大的，应对扩大的损失承担责任。

21.3.4 因不可抗力解除合同

合同一方当事人因不可抗力不能履行合同的，应当及时通知对方解除合同。合同解除后，承包人应按照第 22.2.5 项约定撤离施工场地。已经订货的材料、设备由订货方负责退货或解除订货合同，不能退还的货款和因退货、解除订货合同发生的费用，由发包人承担，因未及时退货造成的损失由责任方承担。合同解除后的付款，参照第 22.2.4 项约定，由监理人按第 3.5 款商定或确定。

**22. 违约**

22.1 承包人违约

22.1.1 承包人违约的情形

在履行合同过程中发生的下列情况属承包人违约：

（1）承包人违反第 1.8 款或第4.3 款的约定，私自将合同的全部或部分权利转让给其他人，或私自将合同的全部或部分义务转移给其他人；

（2）承包人违反第 5.3 款或第 6.4 款的约定，未经监理人批准，私自将已按合同约定进入施工场地的施工设备、临时设施或材料撤离施工场地；

（3）承包人违反第 5.4 款的约定使用了不合格材料或工程设备，工程质量达不到标准要求，又拒绝清除不合格工程；

（4）承包人未能按合同进度计划及时完成合同约定的工作，已造成或预期造成工期延误；

（5）承包人在缺陷责任期内，未能对工程接收证书所列的缺陷清单的内容或缺陷责任期内发生的缺陷进行修复，而又拒绝按监理人指示再进行修补；

（6）承包人无法继续履行或明确表示不履行或实质上已停止履行合同；

（7）承包人不按合同约定履行义务的其他情况。

22.1.2 对承包人违约的处理

（1）承包人发生第 22.1.1（6）目约定的违约情况时，发包人可通知承包人立即解除合同，并按有关法律处理。

（2）承包人发生除第 22.1.1（6）目约定以外的其他违约情况时，监理人可向承包人发出整改通知，要求其在指定的期限内改正。承包人应承担其违约所引起的费用增加和（或）工期延误。

（3）经检查证明承包人已采取了有效措施纠正违约行为，具备复工条件的，可由监理人签发复工通知复工。

22.1.3 承包人违约解除合同

监理人发出整改通知 28 天后，承包人仍不纠正违约行为的，发包人可向承包人发出解除合同通知。合同解除后，发包人可派员进驻施工场地，另行组织人员或委托其他承包人施工。发包人因继续完成该工程的需要，有权扣留使用承包人在现场的材料、设备和临时设施。但发包人的这一行动不免除承包人应承担的违约责任，也不影响发包人根据合同约定享有的索赔权利。

22.1.4 合同解除后的估价、付款和结清

（1）合同解除后，监理人按第 3.5 款商定或确定承包人实际完成工作的价值，以及承包人已提供的材料、施工设备、工程设备和临时工程等的价值。

（2）合同解除后，发包人应暂停对承包人的一切付款，查清各项付款和已扣款金额，包括承包人应支付的违约金。

（3）合同解除后，发包人应按第 23.4 款的约定向承包人索赔由于解除合同给发包人造成的损失。

（4）合同双方确认上述往来款项后，出具最终结清付款证书，结清全部合同款项。

（5）发包人和承包人未能就解除合同后的结清达成一致而形成争议的，按第 24 条的约定办理。

22.1.5 协议利益的转让

因承包人违约解除合同的，发包人有权要求承包人将其为实施合同而签订的材料和设备的订货协议或任何服务协议利益转让给发包人，并在解除合同后的 14 天内，依法办理转让手续。

22.1.6 紧急情况下无能力或不愿进行抢救

在工程实施期间或缺陷责任期内发生危及工程安全的事件，监理人通知承包人进行抢救，承包人声明无能力或不愿立即执行的，发包人有权雇佣其他人员进行抢救。此类抢救按合同约定属于承包人义务的，由此发生的金额和（或）工期延误由承包人承担。

22.2 发包人违约

22.2.1 发包人违约的情形

在履行合同过程中发生的下列情形，属发包人违约：

（1）发包人未能按合同约定支付预付款或合同价款，或拖延、拒绝批准付款申请和支付凭证，导致付款延误的；

（2）发包人原因造成停工的；

（3）监理人无正当理由没有在约定期限内发出复工指示，导致承包人无法复工的；

（4）发包人无法继续履行或明确表示不履行或实质上已停止履行合同的；

（5）发包人不履行合同约定其他义务的。

22.2.2 承包人有权暂停施工

发包人发生除第 22.2.1（4） 目以外的违约情况时，承包人可向发包人发出通知，要求发包人采取有效措施纠正违约行为。发包人收到承包人通知后的 28 天内仍不履行合同义务，承包人有权暂停施工，并通知监理人，发包人应承担由此增加的费用和（或）

工期延误，并支付承包人合理利润。

22.2.3 发包人违约解除合同

（1）发生第 22.2.1（4） 目的违约情况时，承包人可书面通知发包人解除合同。

（2）承包人按 22.2.2 项暂停施工 28 天后，发包人仍不纠正违约行为的，承包人可向发包人发出解除合同通知。但承包人的这一行动不免除发包人承担的违约责任，也不影响承包人根据合同约定享有的索赔权利。

22.2.4 解除合同后的付款

因发包人违约解除合同的，发包人应在解除合同后 28 天内向承包人支付下列金额，承包人应在此期限内及时向发包人提交要求支付下列金额的有关资料和凭证：

（1）合同解除日以前所完成工作的价款；

（2）承包人为该工程施工订购并已付款的材料、工程设备和其他物品的金额。发包人付还后，该材料、工程设备和其他物品归发包人所有；

（3）承包人为完成工程所发生的，而发包人未支付的金额；

（4）承包人撤离施工场地以及遣散承包人人员的金额；

（5）由于解除合同应赔偿的承包人损失；

（6）按合同约定在合同解除日前应支付给承包人的其他金额。

发包人应按本项约定支付上述金额并退还质量保证金和履约担保，但有权要求承包人支付应偿还给发包人的各项金额。

22.2.5 解除合同后的承包人撤离

因发包人违约而解除合同后，承包人应妥善做好已竣工工程和已购材料、设备的保护和移交工作，按发包人要求将承包人设备和人员撤出施工场地。承包人撤出施工场地应遵守第 18.7.1 项的约定，发包人应为承包人撤出提供必要条件。

22.3 第三人造成的违约

在履行合同过程中，一方当事人因第三人的原因造成违约的，应当向对方当事人承担违约责任。一方当事人和第三人之间的纠纷，依照法律规定或者按照约定解决。

**23. 索赔**

23.1 承包人索赔的提出

根据合同约定，承包人认为有权得到追加付款和（或）延长工期的，应按以下程序向发包人提出索赔：

（1）承包人应在知道或应当知道索赔事件发生后 28 天内，向监理人递交索赔意向

通知书，并说明发生索赔事件的事由。承包人未在前述 28 天内发出索赔意向通知书的，丧失要求追加付款和（或）延长工期的权利；

（2）承包人应在发出索赔意向通知书后 28 天内，向监理人正式递交索赔通知书。索赔通知书应详细说明索赔理由以及要求追加的付款金额和（或）延长的工期，并附必要的记录和证明材料；

（3）索赔事件具有连续影响的，承包人应按合理时间间隔继续递交延续索赔通知，说明连续影响的实际情况和记录，列出累计的追加付款金额和（或）工期延长天数；

（4）在索赔事件影响结束后的 28 天内，承包人应向监理人递交最终索赔通知书，说明最终要求索赔的追加付款金额和延长的工期，并附必要的记录和证明材料。

23.2 承包人索赔处理程序

（1）监理人收到承包人提交的索赔通知书后，应及时审查索赔通知书的内容、查验承包人的记录和证明材料，必要时监理人可要求承包人提交全部原始记录副本。

（2）监理人应按第 3.5 款商定或确定追加的付款和（或）延长的工期，并在收到上述索赔通知书或有关索赔的进一步证明材料后的42 天内，将索赔处理结果答复承包人。

（3）承包人接受索赔处理结果的，发包人应在作出索赔处理结果答复后 28 天内完成赔付。承包人不接受索赔处理结果的，按第 24 条的约定办理。

23.3 承包人提出索赔的期限

23.3.1 承包人按第 17.5 款的约定接受了竣工付款证书后，应被认为已无权再提出在合同工程接收证书颁发前所发生的任何索赔。

23.3.2 承包人按第 17.6 款的约定提交的最终结清申请单中，只限于提出工程接收证书颁发后发生的索赔。提出索赔的期限自接受最终结清证书时终止。

23.4 发包人的索赔

23.4.1 发生索赔事件后，监理人应及时书面通知承包人，详细说明发包人有权得到的索赔金额和（或）延长缺陷责任期的细节和依据。发包人提出索赔的期限和要求与第 23.3 款的约定相同，延长缺陷责任期的通知应在缺陷责任期届满前发出。

23.4.2 监理人按第 3.5 款商定或确定发包人从承包人处得到赔付的金额和（或）缺陷责任期的延长期。承包人应付给发包人的金额可从拟支付给承包人的合同价款中扣除，或由承包人以其他方式支付给发包人。

**24. 争议的解决**

24.1 争议的解决方式

发包人和承包人在履行合同中发生争议的，可以友好协商解决或者提请争议评审组评审。合同当事人友好协商解决不成、不愿提请争议评审或者不接受争议评审组意见的，可在专用合同条款中约定下列一种方式解决。

（1）向约定的仲裁委员会申请仲裁；

（2）向有管辖权的人民法院提起诉讼。

24.2 友好解决

在提请争议评审、仲裁或者诉讼前，以及在争议评审、仲裁或诉讼过程中，发包人和承包人均可共同努力友好协商解决争议。

24.3 争议评审

24.3.1 采用争议评审的，发包人和承包人应在开工日后的28天内或在争议发生后，协商成立争议评审组。争议评审组由有合同管理和工程实践经验的专家组成。

24.3.2 合同双方的争议，应首先由申请人向争议评审组提交一份详细的评审申请报告，并附必要的文件、图纸和证明材料，申请人还应将上述报告的副本同时提交给被申请人和监理人。

24.3.3 被申请人在收到申请人评审申请报告副本后的28天内，向争议评审组提交一份答辩报告，并附证明材料。被申请人应将答辩报告的副本同时提交给申请人和监理人。

24.3.4 除专用合同条款另有约定外，争议评审组在收到合同双方报告后的14天内，邀请双方代表和有关人员举行调查会，向双方调查争议细节；必要时争议评审组可要求双方进一步提供补充材料。

24.3.5 除专用合同条款另有约定外，在调查会结束后的14天内，争议评审组应在不受任何干扰的情况下进行独立、公正的评审，作出书面评审意见，并说明理由。在争议评审期间，争议双方暂按总监理工程师的确定执行。

24.3.6 发包人和承包人接受评审意见的，由监理人根据评审意见拟定执行协议，经争议双方签字后作为合同的补充文件，并遵照执行。

24.3.7 发包人或承包人不接受评审意见，并要求提交仲裁或提起诉讼的，应在收到评审意见后的14天内将仲裁或起诉意向书面通知另一方，并抄送监理人，但在仲裁或诉讼结束前应暂按总监理工程师的确定执行。

# 第二节 专用合同条款

# A.公路工程专用合同条款

## 1.一般约定

### 1.1 词语定义

1.1.1 合同

第 1.1.1.6 目细化为：

技术规范：指本合同所约定的技术标准和要求，是合同文件的组成部分。通用合同条款中“技术标准和要求”一词具有相同含义。

第 1.1.1.8 目细化为：

已标价工程量清单：指构成合同文件组成部分的已标明价格、经算术性错误修正及其他错误修正（如有）且承包人已确认的最终的工程量清单，包括工程量清单说明、投标报价说明、计日工说明、其他说明及工程量清单各项表格（工程量清单表 5.1～表 5.5）。

本项补充第 1.1.1.10 目：

1.1.1.10 补遗书：指发出招标文件之后由招标人向已取得招标文件的投标人发出的、编号的对招标文件所作的澄清、修改书。

1.1.2 合同当事人和人员

本项补充第 1.1.2.8 目：

1.1.2.8 承包人项目总工：指由承包人书面委派常驻现场负责管理本合同工程的总工程师或技术总负责人。

1.1.3 工程和设备

第 1.1.3.4 目细化为：

单位工程：指在建设项目中，根据签订的合同，具有独立施工条件的工程。第 1.1.3.10 目细化为：

永久占地：指为实施本合同工程而需要的一切永久占用的土地，包括公路两侧路权范围内的用地。

第 1.1.3.11 目细化为：

临时占地：指为实施本合同工程而需要的一切临时占用的土地，包括施工所用的临时支线、便道、便桥和现场的临时出入通道，以及生产（办公）、生活等临时设施用地等。

本项补充第 1.1.3.12 目、第 1.1.3.13 目：

1.1.3.12 分部工程：指在单位工程中，按结构部位、路段长度及施工特点或施工任务划分的若干个工程。

1.1.3.13 分项工程：指在分部工程中，按不同的施工方法、材料、工序及路段长度等划分的若干个工程。

1.1.6 其他

本项补充第 1.1.6.2 目～第 1.1.6.9 目：

1.1.6.2 竣工验收：指《公路工程竣（交）工验收办法》中的竣工验收。通用合同条款中“ 国家验收 ”一词具有相同含义。

1.1.6.3 交工：指《公路工程竣（交）工验收办法》中的交工。通用合同条款中“竣工 ”一词具有相同含义。

1.1.6.4 交工验收：指《公路工程竣（交）工验收办法》中的交工验收。通用合同条款中“竣工验收 ”一词具有相同含义。

1.1.6.5 交工验收证书：指《公路工程竣（交）工验收办法》中的交工验收证书。通用合同条款中“工程接收证书 ”一词具有相同含义。

1.1.6.6 转包：指承包人违反法律和不履行合同规定的责任和义务，将中标工程全部委托或以专业分包的名义将中标工程肢解后全部委托给其他施工企业施工的行为。

1.1.6.7 专业分包：指承包人与具有相应资格的施工企业签订专业分包合同， 由分包人承担承包人委托的分部工程、分项工程或适合专业化队伍施工的其他工程， 整体结算，并能独立控制工程质量、施工进度、材料采购、生产安全的施工行为。

1.1.6.8 劳务分包：指承包人与具有施工劳务资质的劳务企业签订劳务分包合同，由劳务企业提供劳务人员及机具，由承包人统一组织施工、统一控制工程质量、施工进度、材料采购、生产安全的施工行为。

1.1.6.9 雇用民工：指承包人与具有相应劳动能力的自然人签订劳动合同，由承包人统一组织管理，从事分项工程施工或配套工程施工的行为。

**1.4 合同文件的优先顺序**

本款约定为：

组成合同的各项文件应互相解释，互为说明。除项目专用合同条款另有约定外， 解释合同文件的优先顺序如下：

（1）合同协议书及各种合同附件（含评标期间和合同谈判过程中的澄清文件和补

充资料）；

（2）中标通知书；

（3）投标函及投标函附录；

（4）项目专用合同条款；

（5）公路工程专用合同条款；

（6）通用合同条款；

（7）工程量清单计量规则；

（8）技术规范；

（9）图纸；

（10）已标价工程量清单；

（11）承包人有关人员、设备投入的承诺及投标文件中的施工组织设计；

（12）其他合同文件。

**1.5 合同协议书**

本款补充：

制备本合同文件的费用由发包人承担。在合同协议书签订并生效之前，投标函和中标通知书将对双方具有约束力。

**1.6 图纸和承包人文件**

1.6.1 图纸的提供

本项细化为：

监理人应在发出中标通知书之后 42 天内，向承包人免费提供由发包人或其委托的设计单位设计的施工图纸、技术规范和其他技术资料 2 份，并向承包人进行技术交底。承包人需要更多份数时，应自费复制。由于发包人未按时提供图纸造成工期延误的，按第 11.3 款的约定办理。

1.6.2 承包人提供的文件

本项细化为：

有下列情形之一的，承包人应免费向监理人提交相关部分工程的施工图纸 3 份，并附必要的计算书、技术资料，或施工工艺图、设备安装图及安装设备的使用和维护手册各 2 份供监理人批准。

（1）为使第 1.6.1 项所述的施工图纸适合于经施工测量后的纵、横断面；

（2）为使第 1.6.1 项所述的施工图纸适合于现场具体地形；

（3）为使第 1.6.1 项所述的施工图纸适合于因尺寸与位置变化而引起局部变更；

（4）由于合同要求与施工需要。

此类图纸应按监理人规定的格式和图幅绘制。监理人在收到由承包人绘制的上述工程、工艺图纸、计算书和有关技术资料后 14 天内应予批准或提出修改要求，承包人应按监理人提出的要求作出修改，重新向监理人提交，监理人应在 7 天内批准或提出进一步的修改意见。

1.6.4 图纸的错误

本项细化为：

当承包人在查阅合同文件或在本合同工程实施过程中，发现有关的工程设计、技术规范、图纸或其他资料中的任何差错、遗漏或缺陷后，应及时通知监理人。监理人接到该通知后，应立即就此作出决定，并通知承包人和发包人。

**1.9 严禁贿赂**

本款补充：

在合同执行过程中，发包人和承包人应严格履行《廉政合同》约定的双方在廉政建设方面的权利和义务以及应承担的违约责任。承包人如果用行贿、送礼或其他不正当手段企图影响或已经影响了发包人或监理人的行为和（或）欲获得或已获得超出合同规定以外的额外费用，则发包人应按有关法纪严肃处理当事人，且承包人应对其上述行为造成的工程损害、发包人的经济损失等承担一切责任，并予赔偿。情节严重者，发包人有权终止承包人在本合同项下的承包。

**2.发包人义务**

**2.3 提供施工场地**

本款补充：

发包人负责办理永久占地的征用及与之有关的拆迁赔偿手续并承担相关费用。承包人在按第 10 条规定提交施工进度计划的同时，应向监理人提交一份按施工先后次序所需的永久占地计划。监理人应在收到此计划后的 14 天内审核并转报发包人核备。发包人应在监理人发出本工程或分部工程开工通知之前，对承包人开工所需的永久占地办妥征用手续和相关拆迁赔偿手续，通知承包人使用，以使承包人能够及时开工；此后按承包人提交并经监理人同意的合同进度计划的安排，分期（也可以一次）将施工所需的其余永久占地办妥征用以及拆迁赔偿手续，通知承包人使用， 以使承包人能够连续不间断地施工。由于承包人施工考虑不周或措施不当等原因而造成的超计划占地或拆迁等所

发生的征用和赔偿费用，应由承包人承担。

由于发包人未能按照本项规定办妥永久占地征用手续，影响承包人及时使用永久占地造成的费用增加和（或）工期延误应由发包人承担。由于承包人未能按照本项规定提交占地计划，影响发包人办理永久占地征用手续造成的费用增加和（或）工期延误由承包人承担。

**3.监理人**

**3.1 监理人的职责和权力**

第 3.1.1 项补充：

监理人在行使下列权力前需要经发包人事先批准：

（1）根据第 4.3 款，同意分包本工程的某些非关键性工作或者适合专业化队伍施工的专项工程；

（2）确定第 4.11 款下产生的费用增加额；

（3）根据第 11.1 款、第 12.3 款、第 12.4 款发布开工通知、暂停施工指示或复工通知；

（4）决定第 11.3 款、第 11.4 款下的工期延长；

（5）审查批准技术方案或设计的变更；

（6）根据第 15.3 款发出的变更指示，其单项工程变更或累计变更涉及的金额超过了项目专用合同条款数据表中规定的金额；

（7）确定第 15.4 款下变更工作的单价；

（8）按照第 15.6 款决定有关暂列金额的使用；

（9）确定第 15.8 款下的暂估价金额；

（10）确定第 23.1 款下的索赔额。

如果发生紧急情况，监理人认为将造成人员伤亡，或危及本工程或邻近的财产需立即采取行动，监理人有权在未征得发包人的批准的情况下发布处理紧急情况所必需的指令，承包人应予执行，由此造成的费用增加由监理人按第 3.5 款商定或确定。

**3.5 商定或确定**

第 3.5.1 项补充：

如果这项商定或确定导致费用增加和（或）工期延长，或者涉及确定变更工程的价格，则总监理工程师在发出通知前，应征得发包人的同意。

**4.承包人**

**4.1 承包人的一般义务**

4.1.9 工程的维护和照管

本项细化为：

（1）交工验收证书颁发前，承包人应负责照管和维护工程及将用于或安装在本工程中的材料、设备。交工验收证书颁发时尚有部分未交工工程的，承包人还应负责该未交工工程、材料、设备的照管和维护工作，直至交工后移交给发包人为止。

（2）在承包人负责照管与维护期间，如果本工程或材料、设备等发生损失或损害，除不可抗力原因之外，承包人均应自费弥补，并达到合同要求。承包人还应对按第 19 条规定而实施作业过程中由承包人造成的对工程的任何损失或损害负责。

4.1.10 其他义务

本项细化为：

（1） 临时占地由承包人向当地政府土地管理部门申请，并办理租用手续，承包人按有关规定直接支付其费用，发包人对此将予以协调。

临时占地范围包括承包人驻地的办公室、食堂、宿舍、道路和机械设备停放场、材料堆放场地、弃土场、预制场、拌和场、仓库、进场临时道路、临时便道、便桥等。承包人应在“临时占地计划表”范围内按实际需要与先后次序，提出具体计划报监理人同意，并报发包人。临时占地的面积和使用期应满足工程需要，费用包括临时占地数量、时间及因此而发生的协调、租用、复耕、地面附着物（电力、电信、房屋、坟墓除外）的拆迁补偿等相关费用。除项目专用合同条款另有约定外，临时占地的租地费用实行总额包干，列入工程量清单第 100 章中由承包人按总额报价。

临时占地退还前，承包人应自费恢复到临时占地使用前的状况。如因承包人撤离后未按要求对临时占地进行恢复或虽进行了恢复但未达到使用标准的，将由发包人委托第三方对其恢复，所发生的费用将从应付给承包人的任何款项内扣除。

（2）除项目专用合同条款另有约定外，承包人应承担并支付为获得本合同工程所需的石料、砂、砾石、黏土或其他当地材料等所发生的料场使用费及其他开支或补偿费。发包人应尽可能协助承包人办理料场租用手续及解决使用过程中的有关问题。

（3）承包人应严格遵守国家有关解决拖欠工程款和民工工资的法律、法规，及时支付工程中的材料、设备货款及民工工资等费用。承包人不得以任何借口拖欠材料、设备货款及民工工资等费用，如果出现此种现象，发包人有权代为支付其拖欠的材料、设备货款及民工工资，并从应付给承包人的工程款中扣除相应款项。对恶意拖欠和拒不按

计划支付的，作为不良记录纳入公路建设市场信用信息管理系统。承包人的项目经理部是民工工资支付行为的主体，承包人的项目经理是民工工资

支付的责任人。项目经理部要建立全体民工花名册和工资支付表，确保将工资直接发放给民工本人，或委托银行发放民工工资，严禁发放给“包工头”或其他不具备用工主体资格的组织和个人。

工资支付表应如实记录支付单位、支付时间、支付对象、支付数额、支付对象的身份证号和签字等信息。民工花名册和工资支付表应报监理人备查。

（4）承包人应分解工程价款中的人工费用，在工程项目所在地银行开设民工工资（劳务费）专用账户，专项用于支付民工工资。发包人应按照本合同约定的比例或承包人提供的人工费用数额，将应付工程款中的人工费单独拨付到承包人开设的民工工资（劳务费）专用账户。民工工资（劳务费）专用账户应向人力资源社会保障部门和交通运输主管部门备案，并委托开户银行负责日常监管，确保专款专用。开户银行发现账户资金不足、被挪用等情况，应及时向人力资源社会保障部门和交通运输主管部门报告。

（5）承包人应严格执行招标文件技术规范对施工标准化提出的具体要求，结合本单位施工能力和技术优势，积极采取有利于标准化施工的组织方式和工艺流程， 加强工地建设、工艺控制、人员管理和内业资料管理，强化对施工一线操作人员的培训，改善职工生产生活条件，与此相关的费用承包人应列入工程量清单第 100 章中。

（6）承包人应履行项目专用合同条款约定的其他义务。

**4.2 履约保证金**

本款细化为：

承包人应保证其履约保证金在发包人签发交工验收证书且承包人按照合同约定缴纳质量保证金前一直有效。发包人应在收到承包人缴纳的质量保证金后 28 天内将履约保证金退还给承包人。

承包人拒绝按照本合同约定缴纳质量保证金的，发包人有权从交工付款证书中扣留相应金额作为质量保证金，或者直接将履约保证金金额用于保证承包人在缺陷责任期内履行缺陷修复义务。

**4.3 分包**

第 4.3.2 项～第 4.3.4 项细化为：

4.3.2 承包人不得将工程关键性工作分包给第三人。经发包人同意，承包人可将工程的其他部分或工作分包给第三人。分包包括专业分包和劳务分包。

4.3.3 专业分包

在工程施工过程中，承包人进行专业分包必须遵守以下规定：

（1）允许专业分包的工程范围仅限于非关键性工程或者适合专业化队伍施工的专项工程。未列入投标文件的专项工程，承包人不得分包。但因工程变更增加了有特殊性技术要求、特殊工艺或者涉及专利保护等的专项工程，且按规定无须再进行招标的，由承包人提出书面申请，经发包人书面同意，可以分包。

（2）专业分包人的资格能力（含安全生产能力）应与其分包工程的标准和规模相适应，且应当具备如下条件：

a.具有经工商登记的法人资格；

b.具有从事类似工程经验的管理与技术人员；

c.具有（自有或租赁）分包工程所需的施工设备。

承包人应向监理人提交专业分包人的资格能力证明材料，经监理人审查并报发包人批准后，可以将相应专业工程分包给该专业分包人。

（3）专业分包工程不得再次分包。

（4）承包人和专业分包人应当按照交通运输主管部门制定的统一格式依法签订专业分包合同，并履行合同约定的义务。专业分包合同必须遵循承包合同的各项原则，满足承包合同中的质量、安全、进度、环保以及其他技术、经济等要求。专业分包合同必须明确约定工程款支付条款、结算方式以及保证按期支付的相应措施， 确保工程款的支付。承包人应在工程实施前，将经监理人审查同意后的分包合同报发包人备案。

（5）专业分包人应当设立项目管理机构，对所分包工程的施工活动实施管理。项目管理机构应当具有与分包工程的规模、技术复杂程度相适应的技术、经济管理人员，其中项目负责人和技术、财务、计量、质量、安全等主要管理人员必须是专业分包人本单位人员。

（6）承包人应当建立健全相关分包管理制度和台账，对专业分包工程的质量、安全、进度和专业分包人的行为等实施全过程管理，按照合同约定对专业分包工程的实施向发包人负责，并承担赔偿责任。专业分包合同不免除承包合同中规定的承包人的责任或者义务。

（7）专业分包人应当依据专业分包合同的约定，组织分包工程的施工，并对分包工程的质量、安全和进度等实施有效控制。专业分包人对其分包的工程向承包人负责，并就所分包的工程向发包人承担连带责任。

（8）承包人对施工现场安全负总责，并对专业分包人的安全生产进行培训和管理。专业分包人应将其专业分包工程的施工组织设计和施工安全方案报承包人备案。专业分包人对分包施工现场安全负责，发现事故隐患，应及时处理。

违反上述规定之一者属违规分包。

4.3.4 劳务分包

在工程施工过程中，承包人进行劳务分包必须遵守以下规定：

（1）劳务分包人应具有施工劳务资质。

（2）劳务分包应当依法签订劳务分包合同，劳务分包合同必须由承包人的法定代表人或其委托代理人与劳务分包人直接签订，不得由他人代签。承包人的项目经理部、项目经理、施工班组等不具备用工主体资格，不能与劳务分包人签订劳务分包合同。承包人应向发包人和监理人提交劳务分包合同副本并报项目所在地劳动保障部门备案。

（3）承包人雇用的劳务作业应加入到承包人的施工班组统一管理。有关施工质量、施工安全、施工进度、环境保护、技术方案、试验检测、材料保管与供应、机械设备等都必须由承包人管理与调配，不得以包代管。

（4）承包人应当对劳务分包人员进行安全培训和管理，劳务分包人不得将其分包的劳务作业再次分包。

违反上述规定之一者属违规分包。本款补充第 4.3.6 项、第 4.3.7 项：

4.3.6 发包人对承包人与分包人之间的法律与经济纠纷不承担任何责任和义务。

4.3.7 本项目的各项分包工作均应遵守《公路工程施工分包管理办法》的有关规定。

**4.4 联合体**

本款补充第 4.4.4 项：

4.4.4 未经发包人事先同意，联合体的组成与结构不得变动。

**4.6 承包人人员的管理**

第 4.6.3 项细化为：

承包人安排在施工场地的主要管理人员和技术骨干应与承包人承诺的名单一致，并保持相对稳定。未经监理人批准，上述人员不应无故不到位或被替换；若确实无法到位或需替换，需经监理人审核并报发包人批准后，用同等资质和经历的人员替换。

本款补充第 4.6.5 项：

4.6.5 尽管承包人已按承诺派遣了上述各类人员，但若这些人员仍不能满足合同进度计划和（或）质量要求时，监理人有权要求承包人继续增派或雇用这类人员， 并书

面通知承包人和抄送发包人。承包人在接到上述通知后应立即执行监理人的上述指示，不得无故拖延，由此增加的费用和（或）工期延误由承包人承担。

**4.7 撤换承包人项目经理和其他人员**

本款细化为：

承包人应对其项目经理和其他人员进行有效管理。监理人要求撤换不能胜任本职工作、行为不端或玩忽职守的承包人项目经理和其他人员的，承包人应予以撤换， 同时委派经发包人与监理人同意的新的项目经理和其他人员。

**4.9 工程价款应专款专用**

本款细化为：

发包人按合同约定支付给承包人的各项价款应专用于合同工程。承包人必须在发包人指定的银行开户，并与发包人、银行共同签订《工程资金监管协议》，接受发包人和银行对资金的监管。承包人应向发包人授权进行本合同工程开户银行工程资金的查询。发包人支付的工程进度款应为本工程的专款专用资金，不得转移或用于其他工程。发包人的期中支付款将转入该银行所设的专门账户，发包人及其派出机构有权不定期对承包人工程资金使用情况进行检查，发现问题及时责令承包人限期改正，否则，将终止月支付，直至承包人改正为止。

**4.10 承包人现场查勘**

第 4.10.1 项细化为：

发包人提供的本合同工程的水文、地质、气象和料场分布、取土场、弃土场位置等资料均属于参考资料，并不构成合同文件的组成部分，承包人应对自己就上述资料的解释、推论和应用负责，发包人不对承包人据此作出的判断和决策承担任何责任。

**4.11不利物质条件**

第 4.11.2 项细化为：

4.11.2 承包人遇到不可预见的不利物质条件时，应采取适应不利物质条件的合理措施继续施工，并及时通知监理人。监理人应当及时发出指示，指示构成变更的， 按第 15 条约定办理。监理人没有发出指示的，承包人因采取合理措施而增加的费用和（或）工期延误，由发包人承担。

本款补充第 4.11.3 项：

4.11.3 可预见的不利物质条件

（1）对于项目专用合同条款中已经明确指出的不利物质条件无论承包人是否有其

经历和经验均视为承包人在接受合同时已预见其影响，并已在签约合同价中计入因其影响而可能发生的一切费用。

① 如果在招标阶段，招标人在图纸中直接指定了取土场和弃土场位置，且作为投标人投标报价的依据，则招标人应在项目专用合同条款中对本项规定进行调整。

（2）对于项目专用合同条款未明确指出，但是在不利物质条件发生之前，监理人已经指示承包人有可能发生，但承包人未能及时采取有效措施，而导致的损失和后果均由承包人承担。

补充第 4.12 款、第 4.13 款：

**4.12 投标文件的完备性**

合同双方一致认为，承包人在递交投标文件前，对本合同工程的投标文件和已标价工程量清单中开列的单价和总额价已查明是正确的和完备的。投标的单价和总额价应已包括了合同中规定的承包人的全部义务（包括提供货物、材料、设备、服务的义务，并包括了暂列金额和暂估价范围内的额外工作的义务）以及为实施和完成本合同工程及其缺陷修复所必需的一切工作和条件。

**4.13 开展党建工作要求**

对于政府投资的国家高速公路项目，或承包人为国有控股或参股企业的，承包人应按规定在项目现场设立基层党组织。不满足上述情形的，承包人应创造条件使党员能够参加党组织生活并接受相应管理。

承包人在项目现场设立基层党组织的，应明确党组织机构设置、党组织负责人及党务工作人员配备情况，编制党务工作开展预案，并按照预案要求在项目实施过程中同步开展党务工作，充分发挥基层党组织在项目实施中的作用。

**5.材料和工程设备**

**5.2 发包人提供的材料和工程设备**

第 5.2.3 项补充：

承包人负责接收并按规定对材料进行抽样检验和对工程设备进行检验测试，若发现材料和工程设备存在缺陷，承包人应及时通知监理人，发包人应及时改正通知中指出的缺陷。承包人负责接收后的运输和保管，因承包人的原因发生丢失、损坏或进度拖延，由承包人承担相应责任。

**6.施工设备和临时设施**

**6.1 承包人提供的施工设备和临时设施**

第 6.1.2 项约定为：

承包人应自行承担修建临时设施的费用，需要临时占地的，应由承包人按第 4.1.10 项（1） 目的规定办理。

**6.3 要求承包人增加或更换施工设备**

本款细化为：

承包人承诺的施工设备必须按时到达现场，不得拖延、缺短或任意更换。尽管承包人已按承诺提供了上述设备，但若承包人使用的施工设备不能满足合同进度计划和（或）质量要求时，监理人有权要求承包人增加或更换施工设备，承包人应及时增加或更换，由此增加的费用和（或）工期延误由承包人承担。

**7.交通运输**

**7.1 道路通行权和场外设施**

本款约定为：

承包人应根据合同工程的施工需要，负责办理取得出入施工场地的专用和临时道路的通行权，以及取得为工程建设所需修建场外设施的权利，并承担有关费用。需要发包人协调时，发包人应协助承包人办理相关手续。

**8.测量放线**

**8.4 监理人使用施工控制网**

本款补充：

经监理人批准，其他相关承包人也可免费使用施工控制网。

**9.施工安全、治安保卫和环境保护**

**9.2 承包人的施工安全责任**

第 9.2.1 项细化为：

承包人应按合同约定履行安全职责，严格执行国家、地方政府有关施工安全管理方面的法律、法规及规章制度，同时严格执行发包人制订的本项目安全生产管理方面的规章制度、安全检查程序及施工安全管理要求，以及监理人有关安全工作的指示。

承包人应根据本工程的实际安全施工要求，编制施工安全技术措施，并在签订合同协议书后 28 天内，报监理人和发包人批准。该施工安全技术措施包括（但不限于）施工安全保障体系，安全生产责任制，安全生产管理规章制度，安全防护施工方案，施工现场临时用电方案，施工安全评估，安全预控及保证措施方案，紧急应变措施，安全标识、警示和围护方案等。对影响安全的重要工序和下列危险性较大的工程应编制专项施

工方案，并附安全验算结果，经承包人项目总工签字并报监理人和发包人批准后实施，由专职安全生产管理人员进行现场监督。

本项目需要编制专项施工方案的工程包括但不限于以下内容：

（1）不良地质条件下有潜在危险性的土方、石方开挖；

（2）滑坡和高边坡处理；

（3）桩基础、挡墙基础、深水基础及围堰工程；

（4）桥梁工程中的梁、拱、柱等构件施工等；

（5）隧道工程中的不良地质隧道、高瓦斯隧道等；

（6）水上工程中的打桩船作业、施工船作业、外海孤岛作业、边通航边施工作业等；

（7）水下工程中的水下焊接、混凝土浇筑、爆破工程等；

（8）爆破工程；

（9）大型临时工程中的大型支架、模板、便桥的架设与拆除；桥梁、码头的加固与拆除；

（10）其他危险性较大的工程。

监理人和发包人在检查中发现有安全问题或有违反安全管理规章制度的情况时，可视为承包人违约，应按第 22.1 款的规定办理。

第 9.2.5 项细化为：

除项目专用合同条款另有约定外，安全生产费用应为投标价（不含安全生产费及建筑工程一切险及第三者责任险的保险费）的 1.5%（若发包人公布了最高投标限价时，按最高投标限价的 1.5%计）。安全生产费用应用于施工安全防护用具及设施的采购和更新、安全施工措施的落实、安全生产条件的改善，不得挪作他用。如承包人在此基础上增加安全生产费用以满足项目施工需要，则承包人应在本项目工程量清单其他相关子目的单价或总额价中予以考虑，发包人不再另行支付。因采取合同未约定的特殊防护措施增加的费用，由监理人按第 3.5 款商定或确定。

本款补充第 9.2.8 项~第 9.2.11 项：

9.2.8 承包人应充分关注和保障所有在现场工作的人员的安全，采取以下有效措施，使现场和本合同工程的实施保持有条不紊，以免使上述人员的安全受到威胁。

（1）按《公路水运工程安全生产监督管理办法》规定的最低数量和资质条件配备专职安全生产管理人员；

（2）承包人的垂直运输机械作业人员、施工船舶作业人员、爆破作业人员、安装拆卸工、起重信号工、电工、焊工等国家规定的特种作业人员，必须按照国家规定经过专门的安全作业培训，并取得特种作业操作资格证书后，方可上岗作业；

（3）所有施工机具设备和高空作业设备均应定期检查，并有安全员的签字记录；

（4）根据本合同各单位工程的施工特点，严格执行《公路水运工程安全生产监督管理办法》《公路工程施工安全技术规范》等有关规定。

9.2.9 为了保护本合同工程免遭损坏，或为了现场附近和过往群众的安全与方便，在确有必要的时候和地方，或当监理人或有关主管部门要求时，承包人应自费提供照明、警卫、护栅、警告标志等安全防护设施。

9.2.10 在通航水域施工时，承包人应与当地主管部门取得联系，设置必要的导航标志，及时发布航行通告，确保施工水域安全。

9.2.11 在整个施工过程中对承包人采取的施工安全措施，发包人和监理人有权监督，并向承包人提出整改要求。如果由于承包人未能对其负责的上述事项采取各种必要的措施而导致或发生与此有关的人身伤亡、罚款、索赔、损失补偿、诉讼费用及其他一切责任应由承包人负责。

**9.4 环境保护**

本款补充第 9.4.7 项~第 9.4.11 项：

9.4.7 承包人应切实执行技术规范中有关环境保护方面的条款和规定。

（1）对于来自施工机械和运输车辆的施工噪声，为保护施工人员的健康，应遵守《中华人民共和国环境噪声污染防治法》并依据《工业企业噪声卫生标准》合理安排工作人员轮流操作筑路机械，减少接触高噪声的时间，或间歇安排高噪声的工作。对距噪声源较近的施工人员，除采取使用防护耳塞或头盔等有效措施外，还应当缩短其劳动时间。同时，要注意对机械的经常性保养，尽量使其噪声降低到最低水平。为保护施工现场附近居民的夜间休息，对居民区 150m 以内的施工现场，施工时间应加以控制。

（2）对于公路施工中粉尘污染的主要污染源一一灰土拌和、施工车辆和筑路机械运行及运输产生的扬尘，应采取有效措施减轻其对施工现场的大气污染，保护人民健康，如：

a.拌和设备应有较好的密封，或有防尘设备。

b.施工通道、沥青混凝土拌和站及灰土拌和站应经常进行洒水降尘。

c.路面施工应注意保持水分，以免扬尘。

d.隧道出渣和桥梁钻孔灌注桩施工时排出的泥浆要进行妥善处理，严禁向河流或农田排放。

（3）采取可靠措施保证原有交通的正常通行，维持沿线村镇的居民饮水、农田灌溉、生产生活用电及通信等管线的正常使用。

9.4.8 在整个施工过程中对承包人采取的环境保护措施，发包人和监理人有权监督，并向承包人提出整改要求。如果由于承包人未能对其负责的上述事项采取各种必要的措施而导致或发生与此有关的人身伤亡、罚款、索赔、损失补偿、诉讼费用及其他一切责任应由承包人负责。

9.4.9 在施工期间，承包人应随时保持现场整洁，施工设备和材料、工程设备应整齐妥善存放和储存，废料与垃圾及不再需要的临时设施应及时从现场清除、拆除并运走。

9.4.10 在施工期间，承包人应严格遵守《关于在公路建设中实行最严格的耕地保护制度的若干意见》的相关规定，规范用地、科学用地、合理用地和节约用地。承包人应合理利用所占耕地地表的耕作层，用于重新造地；合理设置取土坑和弃土场，取土坑和弃土场的施工防护要符合要求，防止水土流失。承包人应严格控制临时占地数量，施工便道、各种料场、预制场要根据工程进度统筹考虑，尽可能设置在公路用地范围内或利用荒坡、废弃地解决，不得占用农田。施工过程中要采取有效措施防止污染农田，项目完工后承包人应将临时占地自费恢复到临时占地使用前的状况。

9.4.11承包人应严格按照国家有关法规要求，做好施工过程中的生态保护和水土保持工作。施工中要尽可能减少对原地面的扰动，减少对地面草木的破坏，需要爆破作业的，应按规定进行控爆设计。雨季填筑路基应随挖、随运、随填、随压， 要完善施工中的临时排水系统，加强施工便道的管理。取（弃）土场必须先挡后弃， 严禁在指定的取（弃）土场以外的地方乱挖乱弃。

**10.进度计划**

**10.1 合同进度计划**

本款补充：

承包人编制施工方案说明的内容见项目专用合同条款。

承包人向监理人报送施工进度计划和施工方案说明的期限：签订合同协议书后 28 天之内。

监理人应在 14 天内对承包人施工进度计划和施工方案说明予以批复或提出修改意见。

合同进度计划应按照关键线路网络图和主要工作横道图两种形式分别编绘，并应包括每月预计完成的工作量和形象进度。

**10.2 合同进度计划的修订**

本款补充：

承包人提交合同进度计划修订申请报告，并附有关措施和相关资料的期限：实际进度发生滞后的当月 25 日前。

监理人批复修订合同进度计划的期限：收到修订合同进度计划后 14 天内。

本条补充第 10.3 款、第 10.4 款：

**10.3 年度施工计划**

承包人应在每年 11 月底前，根据已同意的合同进度计划或其修订的计划，向监理人提交 2 份格式和内容符合监理人合理规定的下一年度的施工计划，以供审查。该计划应包括本年度估计完成的和下一年度预计完成的分项工程数量和工作量，以及为实施此计划将采取的措施。

**10.4 合同用款计划**

承包人应在签订本合同协议书后 28 天之内，按招标文件中规定的格式，向监理人提交 2 份按合同规定承包人有权得到支付的详细的季度合同用款计划，以备监理人查阅。如果监理人提出要求，承包人还应按季度提交修订的合同用款计划。

**11.开工和交工**

**11.1 开工**

第 11.1.2 项补充：

承包人应在分部工程开工前 14 天向监理人提交分部工程开工报审表，若承包人的开工准备、工作计划和质量控制方法是可接受的且已获得批准，则经监理人书面同意，分部工程才能开工。

**11.3 发包人的工期延误**

本款补充：

即使由于上述原因造成工期延误，如果受影响的工程并非处在工程施工进度网络计划的关键线路上，则承包人无权要求延长总工期。

**11.4 异常恶劣的气候条件**

本款补充：

异常气候是指项目所在地 30 年以上一遇的罕见气候现象（包括温度、降水、降雪、

风等）。异常恶劣的气候条件在项目专用合同条款中作具体约定。

**11.5 承包人的工期延误**

本款细化为：

（1）承包人应严格执行监理人批准的合同进度计划，对工作量计划和形象进度计划分别控制。除第 11.3 款规定外，承包人的实际工程进度曲线应在合同进度管理曲线规定的安全区域之内。若承包人的实际工程进度曲线处在合同进度管理曲线规定的安全区域的下限之外时，则监理人有权认为本合同工程的进度过慢，并通知承包人应采取必要措施，以便加快工程进度，确保工程能在预定的工期内交工。承包人应采取措施加快进度，并承担加快进度所增加的费用。

（2）如果承包人在接到监理人通知后的 14 天内，未能采取加快工程进度的措施，致使实际工程进度进一步滞后，或承包人虽采取了一些措施，仍无法按预计工期交工时，监理人应立即通知发包人。发包人在向承包人发出书面警告通知 14 天后，

发包人可按第 22.1 款终止对承包人的雇用，也可将本合同工程中的一部分工作交由其他承包人或其他分包人完成。在不解除本合同规定的承包人责任和义务的同时，承包人应承担因此所增加的一切费用。

（3）由于承包人原因造成工期延误，承包人应支付逾期交工违约金。逾期交工违约金的计算方法在项目专用合同条款数据表中约定，时间自预定的交工日期起到交工验收证书中写明的实际交工日期止（扣除已批准的延长工期），按天计算。逾期交工违约金累计金额最高不超过项目专用合同条款数据表中写明的限额。发包人可以从应付或到期应付给承包人的任何款项中或采用其他方法扣除此违约金。

（4）承包人支付逾期交工违约金，不免除承包人完成工程及修补缺陷的义务。

（5）如果在合同工程完工之前，已对合同工程内按时完工的单位工程签发了交工验收证书，则合同工程的逾期交工违约金，应按已签发交工验收证书的单位工程的价值占合同工程价值的比例予以减少，但本规定不应影响逾期交工违约金的规定限额。

**11.6 工期提前**

本款补充：

发包人不得随意要求承包人提前交工，承包人也不得随意提出提前交工的建议。如遇特殊情况，确需将工期提前的，发包人和承包人必须采取有效措施，确保工程质量。

如果承包人提前交工，发包人支付奖金的计算方法在项目专用合同条款数据表中约定，时间自交工验收证书中写明的实际交工日期起至预定的交工日期止，按天计算。但

奖金最高限额不超过项目专用合同条款数据表中写明的限额。

本条补充第 11.7 款：

**11.7 工作时间的限制**

承包人在夜间或国家规定的节假日进行永久工程的施工，应向监理人报告，以便监理人履行监理职责和义务。

但是，为了抢救生命或保护财产，或为了工程的安全、质量而不可避免地短暂作业，则不必事先向监理人报告。但承包人应在事后立即向监理人报告。

本款规定不适用于习惯上或施工本身要求实行连续生产的作业。

**12.暂停施工**

**12.1 承包人暂停施工的责任**

本款第（5）项细化为：

（5）现场气候条件导致的必要停工（第 11.4 款约定的异常恶劣的气候条件除外）；

（6）项目专用合同条款可能约定的由承包人承担的其他暂停施工。

**13.工程质量**

**13.1 工程质量要求**

第 13.1.1 项约定为：

工程质量验收按技术规范及《公路工程质量检验评定标准》执行。

本款补充第 13.1.4 项、第 13.1.5 项：

13.1.4 发包人和承包人应严格遵守《关于严格落实公路工程质量责任制的若干意见》的相关规定，认真执行工程质量责任登记制度并按要求填写工程质量责任登记表。

13.1.5 本项目严格执行质量责任追究制度。质量事故处理实行“四不放过”原则：事故原因调查不清不放过；事故责任者没有受到教育不放过；没有防范措施不放过； 相关责任人没受到处理不放过。

**13.2 承包人的质量管理**

第 13.2.1 项补充：

承包人提交工程质量保证措施文件的期限：签订合同协议书后 28 天之内。

本款补充第 13.2.3 项~第 13.2.10 项：

13.2.3 公路工程施行质量责任终身制。承包人应当书面明确相应的项目负责人和质量负责人。承包人的相关人员按照国家法律法规和有关规定在工程合理使用年限内承担相应的质量责任。

13.2.4 承包人应当建立健全工程质量保证体系，制定质量管理制度，强化工程质量管理措施，完善工程质量目标保障机制；严格遵守国家有关法律、法规和规章， 严格执行公路工程强制性技术标准、各类技术规范及规程，全面履行工程合同义务。

13.2.5 承包人对工程施工质量负责，应当按合同约定设立现场质量管理机构、配备工程技术人员和质量管理人员，落实工程施工质量责任制。

13.2.6 承包人应当严格按照工程设计图纸、施工技术标准和合同约定施工，对原材料、混合料、构配件、工程实体、机电设备等进行检验；按规定施行班组自检、工序交接检、专职质检员检验的质量控制程序；对分项工程、分部工程和单位工程进行质量自评。检验或者自评不合格的，不得进入下道工序或者投入使用。

13.2.7 承包人应当加强施工过程质量控制，并形成完整、可追溯的施工质量管理资料，主体工程的隐蔽部位施工还应当保留影像资料。对施工中出现的质量问题或者验收不合格的工程，应当负责返工处理；对在保修范围和保修期限内发生质量问题的工程，应当履行保修义务。

13.2.8 承包人应当按照合同约定设立工地临时试验室，配齐检测和试验仪器、仪表，及时校正确保其精度；严格按照工程技术标准、检测规范和规程，在核定的试验检测参数范围内开展试验检测活动，并确保规范规定的检验、抽检频率。承包人应当对其设立的工地临时试验室所出具的试验检测数据和报告的真实性、客观性、准确性负责。

13.2.9 承包人应当依法规范分包行为，并对承担的工程质量负总责，分包单位对分包合同范围内的工程质量负责。

13.2.10 承包人驻工程现场机构应在现场驻地和重要的分部、分项工程施工现场设置明显的工程质量责任登记表公示牌。

**13.4 监理人的质量检查**

本款补充：

监理人及其委派的检验人员，应能进入工程现场，以及材料或工程设备的制造、加工或制配的车间和场所，包括不属于承包人的车间或场所进行检查，承包人应为此提供便利和协助。

监理人可以将材料或工程设备的检查和检验委托给一家独立的有质量检验认证资格的检验单位。该独立检验单位的检验结果应视为监理人完成的。监理人应将这种委托的通知书不少于 7 天前交给承包人。

**13.5 工程隐蔽部位覆盖前的检查**

第 13.5.1 项补充：

当监理人有指令时，承包人应对重要隐蔽工程进行拍摄或照相并应保证监理人有充分的机会对将要覆盖或掩蔽的工程进行检查和量测，特别是在基础以上的任一部分工程修筑之前，对该基础进行检查。

**13.6 清除不合格工程**

第 13.6.1 项细化为：

（1）承包人使用不合格材料、工程设备，或采用不适当的施工工艺，或施工不当，造成工程不合格的，监理人可以随时发出指示，要求承包人立即采取措施进行替换、补救或拆除重建，直至达到合同要求的质量标准，由此增加的费用和（或） 工期延误由承包人承担。

（2）如果承包人未在规定时间内执行监理人的指示，发包人有权雇用他人执行，由此增加的费用和（或）工期延误由承包人承担。

**14.试验和检验**

本条补充第 14.4 款：

**14.4 试验和检验费用**

（1）承包人应负责提供合同和技术规范规定的试验和检验所需的全部样品，并承担其费用。

（2）在合同中明确规定的试验和检验，包括无须在工程量清单中单独列项和已在工程量清单中单独列项的试验和检验，其试验和检验的费用由承包人承担。

（3）如果监理人所要求做的试验和检验为合同未规定的或是在该材料或工程设备的制造、加工、制配场地以外的场所进行的，则检验结束后，如表明操作工艺或材料、工程设备未能符合合同规定，其费用应由承包人承担，否则，其费用应由发包人承担。

**15.变更**

**15.1 变更的范围和内容**

本款第（1）项细化为：

（1）取消合同中任何一项工作，但被取消的工作不能转由发包人或其他人实施，由于承包人违约造成的情况除外；

**15.3 变更程序**

本款补充第 15.3.4 项：

15.3.4 设计变更程序应执行《公路工程设计变更管理办法》的相关规定。

**15.4 变更的估价原则**

本款细化为：

除项目专用合同条款另有约定外，因变更引起的价格调整按照本款约定处理。

15.4.1 如果取消某项工作，则该项工作的总额价不予支付。

15.4.2 已标价工程量清单中有适用于变更工作的子目的，采用该子目的单价。

15.4.3 已标价工程量清单中无适用于变更工作的子目，但有类似子目的，可在合理范围内参照类似子目的单价，由监理人按第 3.5 款商定或确定变更工作的单价。

15.4.4 已标价工程量清单中无适用或类似子目的单价，可在综合考虑承包人在投标时所提供的单价分析表的基础上，由监理人按第 3.5 款商定或确定变更工作的单价。

15.4.5 如果本工程的变更指示是因承包人过错、承包人违反合同或承包人责任造成的，则这种违约引起的任何额外费用应由承包人承担。

**15.5 承包人的合理化建议**

第 15.5.2 项约定为：

承包人提出的合理化建议缩短了工期，发包人按第 11.6 款的规定给予奖励。承包人提出的合理化建议降低了合同价格或者提高了工程经济效益的，发包人按项目专用合同条款数据表中规定的金额给予奖励。

**15.6 暂列金额**

本款细化为：

15.6.1 暂列金额应由监理人报发包人批准后指令全部或部分地使用，或者根本不予动用。

15.6.2 对于经发包人批准的每一笔暂列金额，监理人有权向承包人发出实施工程或提供材料、工程设备或服务的指令。这些指令应由承包人完成，监理人应根据第 15.4 款约定的变更估价原则和第 15.7 款的规定，对合同价格进行相应调整。

15.6.3 当监理人提出要求时，承包人应提供有关暂列金额支出的所有报价单、发票、凭证和账单或收据，除非该工作是根据已标价工程量清单列明的单价或总额价进行的估价。

**16.价格调整**

16.1 物价波动引起的价格调整

本款约定为：

（1）除项目专用合同条款另有约定外，因物价波动引起的价格调整应按项目专用

合同条款数据表的规定，按照第 16.1.1 项或第 16.1.2 项约定的原则处理；或者

（2）在合同执行期间（包括工期拖延期间）由于人工、材料和设备价格的上涨而引起工程施工成本增加的风险由承包人自行承担，合同价格不会因此而调整。

16.1.1 采用价格指数调整价格差额

16.1.1.1 价格调整公式

价格调整公式后增加备注如下：

式中，A=1－（B1＋B2＋B3+……+Bn）。本目最后一段文字细化为：

在采用价格调整公式进行调价时，还应遵守以下规定：

（1）以上价格调整公式中的各可调因子、定值权重，以及基本价格指数及其来源由发包人在投标函附录价格指数和权重表中约定。价格指数应首先采用国家或省、自治区、直辖市价格部门或统计部门提供的价格指数，缺乏上述价格指数时，可采用上述部门提供的价格代替。

（2）价格调整公式中的变值权重，由发包人根据项目实际情况测算确定范围， 并在投标函附录价格指数和权重表中约定范围；承包人在投标时在此范围内填写各可调因子的权重，合同实施期间将按此权重进行调价。

**17.计量与支付**

**17.1 计量**

17.1.2 计量方法

本项约定为：

工程的计量应以净值为准，除非项目专用合同条款另有约定。工程量清单中各个子目的具体计量方法按本合同文件工程量清单计量规则中的规定执行。

17.1.4 单价子目的计量

本项补充：

（7）承包人未在已标价工程量清单中填入单价或总额价的工程子目，将被认为其已包含在本合同的其他子目的单价和总额价中，发包人将不另行支付。

17.1.5 总价子目的计量

本项补充：

本项目工程量清单中要求承包人以“总额 ”方式报价的子目，各子目的支付原则和支付进度按项目专用合同条款的规定执行。

**17.2 预付款**

17.2.1 预付款

本项约定为：

预付款包括开工预付款和材料、设备预付款。具体额度和预付办法如下：

（1）开工预付款的金额在项目专用合同条款数据表中约定。在承包人签订了合同协议书且承包人承诺的主要设备进场后，监理人应在当期进度付款证书中向承包人支付开工预付款。

承包人不得将该预付款用于与本工程无关的支出，监理人有权监督承包人对该项费用的使用，如经查实承包人滥用开工预付款，发包人有权立即向银行索赔履约保证金，并解除合同。

（2）材料、设备预付款按项目专用合同条款数据表中所列主要材料、设备单据费用（进口的材料、设备为到岸价，国内采购的为出厂价或销售价，地方材料为堆场价）的百分比支付。其预付条件为：

a.材料、设备符合规范要求并经监理人认可；

b.承包人已出具材料、设备费用凭证或支付单据；

c.材料、设备已在现场交货，且存储良好，监理人认为材料、设备的存储方法符合要求。

则监理人应将此项金额作为材料、设备预付款计入下一次的进度付款证书中。在预计交工前 3 个月，将不再支付材料、设备预付款。

17.2.2 预付款保函

本项细化为：

承包人无须向发包人提交预付款保函。发包人向承包人支付的预付款，应按照本合同第 17.2.1 项规定使用，承包人提交的履约保证金对预付款的正常使用承担保证责任。

17.2.3 预付款的扣回与还清

本项约定为：

（1）开工预付款在进度付款证书的累计金额未达到签约合同价的 30%之前不予扣回，在达到签约合同价 30%之后，开始按工程进度以固定比例（即每完成签约合同价的 1%，扣回开工预付款的 2%）分期从各月的进度付款证书中扣回，全部金额在进度付款证书的累计金额达到签约合同价的 80%时扣完。

（2）当材料、设备已用于或安装在永久工程之中时，材料、设备预付款应从进度

付款证书中扣回，扣回期不超过 3 个月。已经支付材料、设备预付款的材料、设备的所有权应属于发包人。

**17.3 工程进度付款**

17.3.3 进度付款证书和支付时间

本项（1） 目补充：

如果该付款周期应结算的价款经扣留和扣回后的款额少于项目专用合同条款数据表中列明的进度付款证书的最低金额，则该付款周期监理人可不核证支付，上述款额将按付款周期结转，直至累计应支付的款额达到项目专用合同条款数据表中列明的进度付款证书的最低金额为止。

本项（2） 目细化为：

发包人应在监理人收到进度付款申请单且承包人提交了合格的增值税专用发票后的 28 天内，将进度应付款支付给承包人。

发包人不按期支付的，按项目专用合同条款数据表中约定的利率向承包人支付逾期付款违约金。违约金计算基数为发包人的全部未付款额，时间从应付而未付该款额之日算起（不计复利）。

本款补充第 17.3.5 项：

17.3.5 农民工工资保证金

（1）为确保施工过程中农民工工资实时、足额发放到位，承包人应按照项目专用合同条款约定的时间和金额缴存农民工工资保证金。

（2）农民工工资保证金可采用银行保函或现金、支票形式。采用银行保函时， 出具保函的银行须具有相应担保能力，且按照发包人批准的格式出具，所需费用由承包人承担。

（3）农民工工资保证金的扣留条件、返还时间按照项目专用合同条款的约定执行。

**17.4 质量保证金**

第 17.4.1 项、第 17.4.2 项细化为：

17.4.1 交工验收证书签发后 14 天内，承包人应向发包人缴纳质量保证金。质量保证金可采用银行保函或现金、支票形式，金额应符合项目专用合同条款数据表的规定。采用银行保函时，出具保函的银行须具有相应担保能力，且按照发包人批准的格式出具，所需费用由承包人承担。

质量保证金采用现金、支票形式提交的，发包人应在项目专用合同条款数据表中明

确是否计付利息以及利息的计算方式。

17.4.2 在第 1.1.4.5 目约定的缺陷责任期满，且质量监督机构已按规定对工程质量检测鉴定合格，承包人向发包人申请到期应返还承包人剩余的质量保证金金额，发包人应在 14 天内会同承包人按照合同约定的内容核实承包人是否完成缺陷责任。如无异议，发包人应当在核实后将剩余保证金返还承包人。

**17.5 交工结算**

17.5.1 交工付款申请单

本项（1）目约定为：

承包人向监理人提交交工付款申请单（包括相关证明材料）的份数在项目专用合同条款数据表中约定；期限：交工验收证书签发后 42 天内。

17.5.2 交工付款证书及支付时间

本项（2）目细化为：

发包人应在监理人出具交工付款证书且承包人提交了合格的增值税专用发票后的 14 天内，将应支付款支付给承包人。发包人不按期支付的，按第 17.3.3（2）目的约定，将逾期付款违约金支付给承包人。

**17.6 最终结清**

17.6.1 最终结清申请单

本项（1）目约定为：

承包人向监理人提交最终结清申请单（包括相关证明材料）的份数在项目专用合同条款数据表中约定；期限：缺陷责任期终止证书签发后 28 天内。

最终结清申请单中的总金额应认为是代表了根据合同规定应付给承包人的全部款项的最后结算。

17.6.2 最终结清证书和支付时间

本项（2）目细化为：

（2）发包人应在监理人出具最终结清证书且承包人提交了合格的增值税专用发票后的 14 天内，将应支付款支付给承包人。发包人不按期支付的，按第 17.3.3（2）目的约定，将逾期付款违约金支付给承包人。

**18.交工验收**

**18.2 交工验收申请报告**

本款第（2）项约定为：

竣工资料的内容：承包人应按照《公路工程竣（交）工验收办法》和相关规定编制竣工资料。

竣工资料的份数在项目专用合同条款数据表中约定。

**18.3 验收**

第 18.3.2 项补充：

交工验收由发包人主持，由发包人、监理人、质监、设计、施工、运营、管理养护等有关部门代表组成交工验收小组，对本项目的工程质量进行评定，并写出交工验收报告报交通运输主管部门备案。承包人应按发包人的要求提交竣工资料，完成交工验收准备工作。

第 18.3.5 项约定为：

经验收合格工程的实际交工日期，以最终提交交工验收申请报告的日期为准，并在交工验收证书中写明。

本款补充第 18.3.7 项：

组织办理交工验收和签发交工验收证书的费用由发包人承担。但按照第 18.3.4 项规定达不到合格标准的交工验收费用由承包人承担。

本条补充第 18.9 款：

**18.9 竣工文件**

承包人应按照《公路工程竣（交）工验收办法》的相关规定，在缺陷责任期内为竣工验收补充竣工资料，并在签发缺陷责任期终止证书之前提交。

**19.缺陷责任与保修责任**

**19.2 缺陷责任**

第 19.2.2 项补充：

在缺陷责任期内，承包人应尽快完成在交工验收证书中写明的未完成工作，并完成对本工程缺陷的修复或监理人指令的修补工作。

**19.5 承包人的进入权**

本款补充：

承包人在缺陷修复施工过程中，应服从管养单位的有关安全管理规定，由于承包人自身原因造成的人员伤亡、设备和材料的损毁及罚款等责任由承包人自负。

**19.7 保修责任**

本款细化为：

（1）保修期自实际交工日期起计算，具体期限在项目专用合同条款数据表中约定。保修期与缺陷责任期重叠的期间内，承包人的保修责任同缺陷责任。在缺陷责任期满后的保修期内，承包人可不在工地留有办事人员和机械设备，但必须随时与发包人保持联系，在保修期内承包人应对由于施工质量原因造成的损坏自费进行修复。

（2）在全部工程交工验收前，已经发包人提前验收的单位工程，其保修期的起算日期相应提前。

（3）工程保修期终止后 28 天内，监理人签发保修期终止证书。

（4）若承包人不履行保修义务和责任，则承包人应承担由于违约造成的法律后果，并由发包人将其违约行为上报省级交通运输主管部门，作为不良记录纳入公路建设市场信用信息管理系统。

**20.保险**

**20.1 工程保险**

本款约定为：

建筑工程一切险的投保内容：为本合同工程的永久工程、临时工程和设备及已运至施工工地用于永久工程的材料和设备所投的保险。

保险金额：工程量清单第 100 章（不含建筑工程一切险及第三者责任险的保险费）至第 700 章的合计金额。

保险费率：在项目专用合同条款数据表中约定。

保险期限：开工日起直至本合同工程签发缺陷责任期终止证书止（即合同工期＋缺陷责任期）。

承包人应以发包人和承包人的共同名义投保建筑工程一切险。建筑工程一切险的保险费由承包人报价时列入工程量清单第 100 章内。发包人在接到保险单后，将按照保险单的费用直接向承包人支付。

**20.4 第三者责任险**

第 20.4.2 项补充：

第三者责任险的保险费由承包人报价时列入工程量清单第 100 章内。发包人在接到保险单后，将按照保险单的费用直接向承包人支付。

**20.5 其他保险**

本款约定为：

承包人应为其施工设备等办理保险，其投保金额应足以现场重置。办理本款保险的

一切费用均由承包人承担，并包括在工程量清单的单价及总额价中，发包人不单独支付。

**20.6 对各项保险的一般要求**

20.6.1 保险凭证

本项约定为：

承包人向发包人提交各项保险生效的证据和保险单副本的期限：开工后 56 天内。

20.6.3 持续保险

本项补充：

在整个合同期内，承包人应按合同条款规定保证足够的保险额。

20.6.4 保险金不足的补偿

本项细化为：

保险金不足以补偿损失的（包括免赔额和超过赔偿限额的部分），应由承包人和（或）发包人按合同约定负责补偿。

20.6.5 未按约定投保的补救

本项（2） 目细化为：

（2）由于负有投保义务的一方当事人未按合同约定办理某项保险，或未按保险单规定的条件和期限及时向保险人报告事故情况，或未按要求的保险期限进行投保，或未按要求投保足够的保险金额，导致受益人未能或未能全部得到保险人的赔偿，原应从该项保险得到的保险金应由负有投保义务的一方当事人支付。

**21.不可抗力**

**21.1 不可抗力的确认**

第 21.1.1 项细化为：

不可抗力是指承包人和发包人在订立合同时不可预见，在工程施工过程中不可避免发生并不能克服的自然灾害和社会性突发事件。包括但不限于：

（1）地震、海啸、火山爆发、泥石流、暴雨（雪）、台风、龙卷风、水灾等自然灾害；

（2）战争、骚乱、暴动，但纯属承包人或其分包人派遣与雇用的人员由于本合同工程施工原因引起者除外；

（3）核反应、辐射或放射性污染；

（4）空中飞行物体坠落或非发包人或承包人责任造成的爆炸、火灾；

（5）瘟疫；

（6）项目专用合同条款约定的其他情形。

**21.3 不可抗力后果及其处理**

21.3.4 因不可抗力解除合同

本项细化为：

合同一方当事人因不可抗力不能履行合同的，应当及时通知对方解除合同。合同解除后，承包人应按照第 22.2.5 项约定撤离施工场地。已经订货的材料、设备由订货方负责退货或解除订货合同，不能退还的货款和因退货、解除订货合同发生的费用，由发包人承担，因未及时退货造成的损失由责任方承担。合同解除后的付款，参照第 22.2.4 项约定，由监理人按第 3.5 款商定或确定，但由于解除合同应赔偿的承包人损失不予考虑。

**22.违约**

**22.1 承包人违约**

22.1.1 承包人违约的情形

本项（2） 目细化为：

（2）承包人违反第 5.3 款或第 6.4 款的约定，未经监理人批准，私自将已按合同约定进入施工场地的施工设备、临时设施、材料或工程设备撤离施工场地；

本项（7） 目细化为：

（7）承包人未能按期开工；

（8）承包人违反第 4.6 款或第 6.3 款的规定，未按承诺或未按监理人的要求及时配备称职的主要管理人员、技术骨干或关键施工设备；

（9）经监理人和发包人检查，发现承包人有安全问题或有违反安全管理规章制度的情况；

（10）承包人不按合同约定履行义务的其他情况。

22.1.2 对承包人违约的处理

本项补充：

（4）承包人发生第 22.1.1 项约定的违约情况时，无论发包人是否解除合同，发包人均有权向承包人处以项目专用合同条款中规定的违约金，并由发包人将其违约行为上报省级交通运输主管部门，作为不良记录纳入公路建设市场信用信息管理系统。

**22.2 发包人违约**

22.2.1 发包人违约的情形

本项（5） 目细化为：

（5）发包人无正当理由不按时返还履约保证金、质量保证金或农民工工资保证金的；

（6）发包人不履行合同约定其他义务的。

22.2.2 承包人有权暂停施工

本项细化为：

发包人发生除第 22.2.1（4）、（5） 目以外的违约情况时，承包人可向发包人发出通知，要求发包人采取有效措施纠正违约行为。发包人收到承包人通知后的 28 天内仍不履行合同义务，承包人有权暂停施工，并通知监理人，发包人应承担由此增加的费用和（或）工期延误，并支付承包人合理利润。

发包人发生第 22.2.1（5）目的违约情况时，承包人可向发包人发出通知，要求发包人采取有效措施纠正违约行为。发包人收到承包人通知后的 28 天内仍不返还履约保证金、质量保证金或农民工工资保证金的，发包人应按项目专用合同条款的约定向承包人支付逾期返还保证金的违约金。

22.2.4 解除合同后的付款

本项（2） 目细化为：

（2）承包人为该工程施工订购并已付款的材料、工程设备和其他物品的金额。发包人付款后，该材料、工程设备和其他物品归发包人所有；

**23.索赔**

**23.1 承包人索赔的提出**

本款第（4）项细化为：

（4）在索赔事件影响结束后的 28 天内，承包人应向监理人递交最终索赔通知书，说明最终要求索赔的追加付款金额和（或）延长的工期，并附必要的记录和证明材料。

**23.2 承包人索赔处理程序**

本款第（2）项细化为：

（2）监理人应按第 3.5 款商定或确定追加的付款和（或）延长的工期，并在收到上述索赔通知书或有关索赔的进一步证明材料后的 42 天内，将索赔处理结果报发包人批准后答复承包人。如果承包人提出的索赔要求未能遵守第 23.1（2）~（4）项的规定，则承包人只限于索赔由监理人按当时记录予以核实的那部分款额和（或） 工期延长天数。

**24.争议的解决**

**24.3 争议评审**

第 24.3.1 项补充：

争议评审组由 3 人或 5 人组成，专家的聘请方法可由发包人和承包人共同协商确定，亦可请政府主管部门推荐或通过合同争议调解机构聘请，并经双方认同。争议评审组成员应与合同双方均无利害关系。争议评审组的各项费用由发包人和承包人平均分担。

本条补充第 24.4 款、第 24.5 款（适用于采用仲裁方式最终解决争议的项目）：

**24.4 仲裁**

（1）对于未能友好解决或未能通过争议评审解决的争议，发包人或承包人任一方均有权提交给第 24.1 款约定的仲裁委员会仲裁。

（2）仲裁可在交工之前或之后进行，但发包人、监理人和承包人各自的义务不得因在工程实施期间进行仲裁而有所改变。如果仲裁是在终止合同的情况下进行，则对合同工程应采取保护措施，措施费由败诉方承担。

（3）仲裁裁决是终局性的并对发包人和承包人双方具有约束力。

（4）全部仲裁费用应由败诉方承担；或按仲裁委员会裁决的比例分担。

**24.5 仲裁的执行**

（1）任何一方不履行仲裁机构的裁决的，对方可以向有管辖权的人民法院申请执行。

（2）任何一方提出证据证明裁决有《中华人民共和国仲裁法》第五十八条规定情形之一的，可以向仲裁委员会所在地的中级人民法院申请撤销裁决。人民法院认定执行该裁决违背社会公共利益的，裁定不予执行。仲裁裁决被人民法院裁定不予执行的，当事人可以根据双方达成的书面仲裁协议重新申请仲裁，也可以向人民法院起诉。

# B.项目专用合同条款

说 明：

1.招标人在根据《公路工程标准施工招标文件》编制项目招标文件中的“项目专用合同条款”时，可根据招标项目的具体特点和实际需要，对“通用合同条款”及“公路工程专用合同条款”进行补充和细化，除“通用合同条款”明确“专用合同条款”可作出不同约定以及“公路工程专用合同条款”明确“项目专用合同条款”可作出不同约定外，补充和细化的内容不得与“通用合同条款”及“公路工程专用合同条款”强制性规定相抵触。同时，补充、细化或约定的内容，不得违反法律、行政法规的强制性规定和平等、自愿、公平和诚实信用原则。

2.项目专用合同条款的编号应与通用合同条款和公路工程专用合同条款一致。

3.项目专用合同条款可对下列内容进行补充和细化：

（1）“通用合同条款”中明确指出“专用合同条款”可对“通用合同条款”进行修改的内容（在“通用合同条款”中用“应按合同约定”“应按专用合同条款约定”“除合同另有约定外”“除专用合同条款另有约定外”“在专用合同条款中约定”等多种文字形式表达）；

（2）“公路工程专用合同条款”中明确指出“项目专用合同条款”可对“公路工程专用合同条款”进行修改的内容（在“公路工程专用合同条款”中用“除项目专用合同条款另有约定外”“项目专用合同条款可能约定的”“项目专用合同条款约定的其他情形”等多种文字形式表达）。

（3）其他需要补充、细化的内容。

# 项目专用合同条款数据表

说明：本数据表是项目专用合同条款中适用于本项目的信息和数据的归纳与提示，是项目专用合同条款的组成部分。第九章“投标文件格式”的投标函附录中的数据（供投标人确认）与本表所列有重复。编写招标文件的单位应仔细校核，不使数据出现差错或不一致。

| 序号 | 条目号 | 信息或数据 |
|---|---|---|
| 1 | 1.1.2.2 | 发 包 人：<br>地　　址：<br>邮政编码： |
| 2 | 1.1.2.6 | 监 理 人：/<br>地　　址：/<br>邮政编码：/ |
| 3 | 1.1.4.5 | 缺陷责任期： 自实际交工日期起计算 1 年 |
| 4 | 1.6.3 | 图纸需要修改和补充的，应由监理人取得发包人同意后，在该工程或工程相应部位施工前 14 天签发图纸修改图给承包人 |
| 5 | 3.1.1 | 监理人在行使下列权力前需要经发包人事先批准：<br>（6）根据第 15.3 款发出的变更指示，其单项工程变更涉及的金额超过了该单项工程签约时合同价的 / %或累计变更超过了签约合同价的 / % |
| 6 | 5.2.1 | 发包人是否提供材料或工程设备：否<br>如发包人负责提供部分材料或工程设备，相关规定如下：/ |
| 7 | 6.2 | 发包人是否提供施工设备和临时设施：否<br>如发包人负责提供部分施工设备和临时设施，相关规定如下：/ |
| 8 | 8.1.1 | 发包人提供测量基准点、基准线和水准点及其书面资料的期限：合同签订后 5 日内<br>承包人将施工控制网资料报送监理人审批的期限： 合同签订后 10 日内。 |
| 9 | 11.5（3） | 逾期交工违约金： 500 元/天 |
| 10 | 11.5（3） | 逾期交工违约金限额：10 %签约合同价 |
| 11 | 11.6 | 提前交工的奖金： / 元/天 |
| 12 | 11.6 | 提前交工的奖金限额： / 签约合同价 |

| | | |
|---|---|---|
| 13 | 15.5.2 | 承包人提出的合理化建议降低了合同价格或者提高了工程经济效益的，发包人按所节约成本的__/____%或增加收益的___/__%给予奖励 |
| 14 | 16.1 | 合同期内不调价 |
| 15 | 17.2.1（1） | 开工预付款金额：__/_%签约合同价，本项目不支付开工预付款。 |
| 16 | 17.2.1（2） | 材料、设备预付款比例：__/_等主要材料、设备单据所列费用的_/___%，本项目不支付材料、设备预付款。 |
| 17 | 17.3.2 | 承包人在每个付款周期末向监理人提交进度付款申请单的份数：_4_份 |
| 18 | 17.3.3（1） | 进度付款证书最低限额：/_万元，不足最低限额的只计量不支付进度款。 |
| 19 | 17.3.3（2） | 逾期付款违约金的利率：__/__‰/天， |
| 20 | 17.4.1 | 质量保证金金额：__3__%合同价格，若交工验收时承包人具备被招标项目所在地省级交通运输主管部门评定的最高信用等级，发包人给予__/__%合同价格质量保证金的优惠。农民工工资保证金：__2_%合同价格。 |
| 21 | 17.5.1（1） | 承包人向监理人提交交工付款申请单(包括相关证明材料)的份数：_4_份 |
| 22 | 17.6.1（1） | 承包人向监理人提交最终结清申请单(包括相关证明材料)的份数：_4_份 |
| 23 | 18.2（2） | 竣工资料的份数：_4_份 |
| 24 | 18.5.1 | 单位工程或工程设备是否需投入施工期运行：_否__<br>如单位工程或工程设备需要进行施工期运行，需要施工期运行的单位工程或工程设备规定如下：___/___ |
| 25 | 18.6.1 | 本工程及工程设备是否进行试运行：_否<br>如本工程及工程设备需要进行试运行，试运行的具体规定如下：____/_____ |
| 26 | 19.7（1） | 保修期： 自实际交工日期起计算__1__年 |
| 27 | 20.1 | 建筑工程一切险的保险费率：__0.3__‰，投标人按照工程量清单第 100 章中相关子目填报，但必须符合项目实际情况，不得低于保险行业相关费用。 |
| 28 | 20.4.2 | 第三者责任险的最低投保金额：__/____万元，事故次数不限（不计免赔额） 保险费率：__0.08__‰，投标人按照工程量清单第 100 章中相关子目填报，但必须符合项目实际情况，不得低于保险行业相关费用。 |
| 29 | 24.1 | 争议的最终解决方式：仲裁或诉讼<br>如采用仲裁，仲裁委员会名称：_张掖市仲裁委员会___ |

# 项目专用合同条款

**说明：**本部分所列的项目专用合同条款是对“公路工程专用合同条款”中规定必须在项目专用合同条款中明确的内容的集中，招标人编制的“项目专用合同条款”不限于本部分所列内容。

**4.1 承包人的一般义务**

4.1.10 其他义务

承包人应履行的其他义务：

1、承包人应按省、市交通运输部门有关工地试验室设置的要求设置工地试验室，因工程规模过小不愿设置工地试验室的，承包人可委托注册在甘州区范围内的具有公路工程试验检测资质的试验室承担工地试验室检测任务。承包人委托的试验室不能与发包人委托的交竣工验收试验检测单位为同一家单位。

发包人委托具有公路工程试验检测资质的试验室承担中间验收和交工验收的试验检测工作，检测费用约定为 2600 元/公里(工程量清单中单列），检测费用由承包人承担。如果承包人申请的中间验收检测或交工验收检测结论为不合格需要整改后复检的，则承包人另行承担额外的检测费用。如果发包人为保证工程质量针对某一结构层或某项指标提出增加检测频率或检测内容的要求，检测结论是合格的，其费用由发包人承担，检测结论是不合格，则费用由承包人承担。缺陷责任期满，竣工验收如须检测，检测费用由发包人承担或质量监督机构承担。

中间验收检测和交工验收检测是交工验收质量检验评定的重要依据，承包人和监理人均不得以威胁、隐瞒、欺诈、贿赂等手段干扰其检测过程和检测结论，否则发包人将视情节轻重采取增加检测频率、分割部分合同工程给另外的承包人、解除合同、将有关责任人移交司法机关等处理措施，以此造成的全部损失均由承包人承担。

承包人对检测单位的检测结论具有争议时或未经验收覆盖隐蔽工程的，则由发包人或原检测单位委托资质等级高于原检测单位的另一家检测单位复检，无论复检结论与原检测单位是否一致，其检测费用均由承包人承担。有关试验检测的其它要求按《公路工程质量检验评定标准》、《公路工程交竣工验收办法实施细则》、《公路水运工程试验检测管理办法》和省、市有关规定执行。

2、项目业主（发包人）负责本建设项目的建设档案管理工作，发包人、承包人、监理人、设计单位、检测单位和其它参建单位均应将从项目立项到竣工验收过程中形成的对本工程和社会具有保存价值和查考利用价值的各种文字、图表、声像、电子等不同形式和载体的历史记录收集整理后移交发包人，档案验收作为交工验收的一部分内容。档案的报备、收集整理、验收、移交等工作按照《甘肃省农村公路建设档案管理办法》的有关要求执行。

3、承包人应配合发包人、交通主管部门做好自然村组通硬化路建设示范县、示范路的创建工作，接受上级交通主管部门的检查验收。

**4.1 承包人员的管理**

4.6.3 本项目投标单位投标文件中承诺的项目经理、项目总工及安全负责人原则上不允许更换，确有特殊情况需要更换的，须报监理人及发包人审核批准；凡更换本工程管理人员的，按照以下进行经济处罚：每更换项目经理、项目总工及安全负责人其中 1 人，处以 1 万元/人的违约金，所产生的违约金从履约保证金中扣除。

**4.11 不利物质条件**

4.11.1 不利物质条件的范围：不利物质条件包括地下和水文条件，如遇见废弃的地下管道、隧道掘进遇瓦斯突出等。

**10.1 合同进度计划**

承包人编制施工方案的内容：/。

**11.4 异常恶劣的气候条件**

异常恶劣的气候条件的范围：项目所在地 30 年以上一遇的罕见气候现象（包括温度、降水、降雪、风等）。

**12.1 承包人暂停施工的责任**

12.1 （6）由承包人承担的其他暂停施工：/。

**15.3 变更程序**

15.3.4 设计变更程序应执行《公路工程设计变更管理办法》和《甘肃省公路工程设计变更管理办法》（甘交规范〔2021〕2 号）的相关规定。

**17.1 计量**

17.1.5 本项目工程量清单中总额价子目的支付原则和支付进度：施工单位每月 25 日起报送计量报表，次月 5 日前完成审核。

**17.3 工程进度付款**

17.3.5 农民工工资保证金的缴存时间：本项目合同签订后，开工许可证办法之前。

农民工工资保证金的缴存金额：签约合同价的 2%。

农民工工资保证金的扣留条件：未发放或未足额发放农名工工资的；存在农民工工资纠纷的；存在劳动监察部门规定其他的扣留情形。

农民工工资保证金的返还时间：按照张掖市劳动监察机构最新文件规定返还。

**21.1 不可抗力的确认**

21.1.1 （6）不可抗力的其他情形：/。

**22.1 承包人违约**

22.1.2 当承包人发生第22.1.1 项约定的违约情况时，发包人有权向承包人处以违约金，具体约定如下：所产生的违约金从履约保证金中扣除。

**22.2 发包人违约**

22.2.2 发包人无正当理由不按时返还履约保证金、质量保证金或农民工工资保证金的，发包人应向承包人支付的违约金如下：/。

# 第三节 合同附件格式

**附件一　合同协议书**

## 合同协议书

_____（发包人名称，以下简称“发包人”）为实施_____（项目名称），已接受_____（承包人名称，以下简称“承包人　”）对该项目____标段施工的投标。发包人和承包人共同达成如下协议。

1.第_____标段由 K___＋_至 K___＋___，长约_____km，公路等级为_，设 计速度为_____，____路面，有___立交____处；特大桥_____座，计长_____m；大中 桥_____座，计长___m；隧道_____座，计长____m 以及其他构造物工程等。

2.下列文件应视为构成合同文件的组成部分：

（1）本协议书及各种合同附件（含评标期间和合同谈判过程中的澄清文件和补充资料）；

（2）中标通知书；

（3）投标函及投标函附录；

（4）项目专用合同条款；

（5）公路工程专用合同条款；

（6）通用合同条款；

（7）工程量清单计量规则；

（8）技术规范；

（9）图纸；

（10）已标价工程量清单；

（11）承包人有关人员、设备投入的承诺及投标文件中的施工组织设计；

（12）其他合同文件。

上述合同文件互相补充和解释。如果合同文件之间存在矛盾或不一致之处，以上述文件的排列顺序在先者为准。

3.根据工程量清单所列的预计数量和单价或总额价计算的签约合同价：人民币（大写）_____元（¥_____）。

4.承包人项目经理：_____。承包人项目总工：_____。

5.工程质量符合_____标准。工程安全目标：_____。

6.承包人承诺按合同约定承担工程的实施、完成及缺陷修复。

7.发包人承诺按合同约定的条件、时间和方式向承包人支付合同价款。

8.承包人应按照监理人指示开工，工期为_____日历天。

9.本协议书在承包人提供履约保证金后，由双方法定代表人或其委托代理人 签署并加盖单位章后生效。全部工程完工后经交工验收合格、缺陷责任期满签发缺 陷责任终止证书后失效。

10.本协议书正本二份、副本_____份，合同双方各执正本一份，副本____份 ，当正本与副本的内容不一致时，以正本为准。

11.合同未尽事宜，双方另行签订补充协议。补充协议是合同的组成部分。

发包人：_____（盖单位章）　　承包人：_____（盖单位章）

法定代表人或其委托代理人：　（签字）　法定代表人或其委托代理人：　（签字）

_____年_____月_____日　　_____年_____月_____日

**附件二　廉政合同**

# 廉 政 合 同

根据交通部《关于在交通基础设施建设中加强廉政建设的若干意见》、《甘肃省交通基础设施建设中加强廉政建设的实施细则（试行）》以及有关工程建设、廉政建设的规定，为做好工程建设中的党风廉政建设，保证工程建设高效优质，保证建设资金的安全和有效使用以及投资效益，_____（项目名称）的项目法人（项目法人名称，以下简称“发包人”）与该项目_____标段的施工单位（施工单位名称，以下简称“承包人”），特订立如下合同：

1．发包人和承包人双方的权利和义务

（1）严格遵守党的政策规定和国家有关法律法规及交通部的有关规定。

（2）严格执行_____（项目名称）_____标段施工合同文件，自觉按合同办事。

（3）双方的业务活动坚持公开、公正、诚信、透明的原则（法律认定的商业秘密和合同文件另有规定除外），不得损害国家和集体利益，违反工程建设管理规章制度。

（4）建立健全廉政制度，开展廉政教育，设立廉政告示牌，公布举报电话，监督并认真查处违法违纪行为。

（5）发现对方在业务活动中有违反廉政规定的行为，有及时提醒对方纠正的权利和义务。

（6）发现对方严重违反本合同义务条款的行为，有向其上级有关部门举报、建议给予处理并要求告知处理结果的权利；

2．发包人的义务

（1）发包人及其工作人员不得索要或接受乙方的礼金、有价证券和贵重物品，不得在乙方报销任何应由甲方或甲方工作人员个人支付的费用等。

（2）发包人工作人员不得参加乙方安排的超标准宴请和娱乐活动；不得接受乙方提供的通讯工具、交通工具和高档办公用品等。

（3）发包人及其工作人员不得要求或者接受乙方为其住房装修、婚丧嫁娶活动、配偶子女的工作安排以及出国出境、旅游等提供方便等。

（4）发包人工作人员及其配偶、子女不得从事与甲方工程有关的材料设备供应、工程分包、劳务等经济活动等。

（5）发包人及其工作人员不得以任何理由向乙方推荐分包单位或推销材料，不得要求乙方购买合同规定外的材料和设备。

（6）发包人工作人员要秉公办事，不准营私舞弊，不准利用职权从事各种个人有偿中介活动和安排个人施工队伍。

3．承包人的义务

（1）承包人不得以任何理由向甲方及其工作人员行贿或馈赠礼金、有价证券、贵重礼品。

（2）承包人不得以任何名义为甲方及其工作人员报销应由甲方单位或个人支付的任何费用。

（3）承包人不得以任何理由安排甲方工作人员参加超标准宴请及娱乐活动。

（4）承包人不得为甲方单位和个人购置或提供通讯工具、交通工具和高档办公用品等。

4．违约责任

（1）发包人及其工作人员违反本合同第一、二条，按管理权限，依据有关规定给予党纪、政纪或组织处理；涉嫌犯罪的，移交司法机关追究刑事责任；给承包人单位造成经济损失的，应予以赔偿。

（2）承包人及其工作人员违反本合同第一、三条，按管理权限，依据有关规定给予党纪、政纪或组织处理；给发包人单位造成经济损失的，应予以赔偿；情节严重的，甲方建议交通工程建设主管部门给予承包人一至三年内不得进入其主管的交通工程建设市场的处罚。

5．双方约定：本合同由双方或双方上级单位的纪检监察机关负责监督执行。由发包人或发包人上级单位的纪检监察机关约请承包人或承包人上级单位纪检监察机关对本合同执行情况进行检查，提出在本合同规定范围内的裁定意见。

6．本合同有效期为发包人和承包人双方签署之日起至该工程项目国家验收后止。

7．本合同作为_____（项目名称）施工合同的附件，与工程施工合同具有同等的法律效力，经合同双方签署立即生效。

8．本合同一式四份，由发包人和承包人双方各执一份，送交发包人和承包人双方的监督单位各一份。

发包人：_____（盖单位章）　　承包人：_____（盖单位章）

法定代表人或其委托代理人__（签字）　　法定代表人或其委托代理人___（签字）

____年___月___日　　____年___月___日

发包人监督单位：（全称）（盖单位章）　　承包人监督单位：（全称）（盖单位章）

**附件三　安全生产合同**

# 安全生产合同

为在_____（项目名称）_____标段施工合同的实施过程中创造安全、高效的施工环境，切实搞好本项目的安全管理工作，本项目发包人____（全称）____（以下简称“甲方”）与承包人____（全称）____（以下简称“乙方”）特此签订安全生产合同：

**一、发包人职责**

1.严格遵守国家有关安全生产的法律法规，认真执行工程承包合同中的有关安全要求。

2.按照“安全第一、预防为主”和坚持“管生产必须管安全”的原则进行安全生产管理，做到生产与安全工作同时计划、布置、检查、总结和评比。

3.重要的安全设施必须坚持与主体工程“三同时”的原则，即：同时设计、审批，同时施工，一同时验收，投入使用。

4.定期召开安全生产调度会，及时传达中央及地方有关安全生产的精神。

5.组织对乙方施工现场安全生产检查，监督乙方及时处理发现的各种安全隐患。

**二、承包人职责**

1.严格遵守《中华人民共和国安全生产法》、《建设工程安全生产管理条例》等国家有关安全生产的法律法规、交通运输部颁发的《公路水运工程安全生产监督管理办法》、《公路工程施工安全技术规程））和《公路筑养路机械操作规程》等有关安全生产的规定。认真执行工程承包合同中的有关安全要求。

2.坚持“安全第一、预防为主”和“管生产必须管安全”的原则，加强安全生产宣传教育，增强全员安全生产意识，建立健全各项安全生产的管理机构和安全生产管理制度，配备专职及兼职安全检查人员，有组织有领导地开展安全生产活动。各级领导、工程技术人员、生产管理人员和具体操作人员，必须熟悉和遵守本合同的各项规定，做到生产与安全工作同时计划、布置、检查、总结和评比。

3.建立健全安全生产责任制。从派往项目实施的项目经理到生产工人（包括临时雇请的民工）的安全生产管理系统必须做到纵向到底，一环不漏；各职能部门、人员的安全生产责任制做到横向到边，人人有责。项目经理是安全生产的第一责任人。现场设置的安全机构，应按《公路水运工程安全生产监督管理办法》规定的最低数量和资质条件配备专职安全生产管理人员，专职负责所有员工的安全和治安保卫工作及预防事故的发生。安全机构人员、有权按有关规定发布指令，并采取保护性措施防止事故发生。

4.乙方在任何时候都应采取各种合理的预防措施，防止其员工发生任何违法、违禁、暴力或妨碍治安的行为。

5.乙方必须具有劳动安全管理部门颁发的安全生产考核合格证书，参加施工的人员，必须接受安全技术教育，熟知和遵守本工种的各项安全技术操作规程，定期进行安全技术考核，合格者方准上岗操作。对于从事电气、起重、建筑登高架设作业、锅炉、压力容器、焊接、机动车船艇驾驶、爆破、潜水、瓦斯检验等特殊工种的人员，经过专业培训，获得《安全操作合格证》后，方准持证上岗。施工现场如出现特种作业无证操作现象时，项目经理必须承担管理责任。

6.对于易燃易爆的材料除应专门妥善保管之外，还应配备有足够的消防设施，所有施工人员都应熟悉消防设备的性能和使用方法；乙方不得将任何种类的爆炸物给予、易货或以其他方式转让给任何其他人，或允许、容忍上述同样行为。

7.操作人员上岗，必须按规定穿戴防护用品。施工负责人和安全检查员应随时检查劳动防护用品的穿戴情况，不按规定穿戴防护用品的人员不得上岗。

8.所有施工机具设备和高空作业的设备均应定期检查，并有安全员的签字记录，保证其经常处于完好状态；不合格的机具、设备和劳动保护用品严禁使用。

9.施工中采用新技术、新工艺、新设备、新材料时，必须制定相应的安全技术措施，施工现场必须具有相关的安全标志牌。

10.乙方必须按照本工程项目特点，组织制定本工程实施中的生产安全事故应急救援预案；如果发生安全事故，应按照《国务院关于特大安全事故行政责任追究的规定》以及其它有关规定，及时上报有关部门，并坚持“三不放过”的原则，严肃处理相关责任人。

11.安全生产费用按照《公路水运工程安全生产监督管理办法》的相关规定使用和管理。

**三、违约责任**

如因甲方或乙方违约造成安全事故，将依法追究责任。

四、本合同由双方法定代表人

五、本合同正本二份，副本___份，合同双方各执正本一份，副本__份。当正本与副本的内容不一致时，以正本为准。

甲　方：_____（盖单位章）　乙　方：_____（盖单位章）

法定代表人或其委托代理人：___（签字）　法定代表人或其委托代理人：____（签字）

_____年____月____ 日　　_____年____月____ 日

**附件四　项目经理委任书**

# （承包人全称）

## （合同工程名称）项目经理委任书

致：（发包人全称）

（承包人全称）法定代表人（职务、姓名）代表本单位委任（职务、姓名）为（合同工程名称）的项目经理。凡本合同执行中的有关技术、工程进度、现场管理、质量检验、结算与支付等方面工作，由（姓名）代表本单位全面负责。

承 包 人：_____（盖单位章）

法定代表人：_____（职务）_____

_____（姓名）_____

_____（签字）_____

_____年____月____ 日

抄送：____（监理人）_____

**附件五　履约保证金格式**

# 履 约 保 证 金

_____（发包人名称）：

鉴于_____（发包人名称，以下简称“发包人”）接受_____（承包人名称）(以下称“承包人”）于___年___月____ 日参加 _____（项目名称）_____标段施工的投标。我方愿意无条件地、不可撤销地就承包人履行与你方订立的合同，向你方提供担保。

1．担保金额人民币（大写）_____元（￥_____）。

2．担保有效期自发包人与承包人签订的合同生效之日起至发包人签发工程接收证书之日止。

3．在本担保有效期内，因承包人违反合同约定的义务给你方造成经济损失时，我方在收到你方以书面形式提出的在担保金额内的赔偿要求后，在 7 天内无条件支付，无须你方出具证明或陈述理由。

4．发包人和承包人按合同条款第 15 条变更合同时，我方承担本担保规定的义务不变。

担保人：_____（盖单位章）

法定代表人或其委托代理人：_____（签字）

地　　址：_____

邮政编码：_____

电　　话：_____

传　　真：_____

_____年_____月_____ 日

**附件六　工程资金监管协议格式**

（发包人与承包人签订合同协议书时应与发包人指定的银行签署工程资金监管协议，工程资金监管协议内容在保证本项目资金有效监管的前提下由三方共同商定）

# 工程资金监管协议

发 包 人：_____（以下简称“甲方”）

承 包 人：_____（以下简称“乙方”）

经办银行：_____（以下简称“甲方”）

为了促进_____（项目名称）的顺利实施。管好用好建设资金，确保工程资金专款专用，同时为承包人提供便捷有效的银行业务服务，根据_____（项目名称）合同条款有关规定，经甲、乙、丙三方协商，达成协议如下：

1.资金管理的内容

（1）乙方为完成 _____（项目名称）工程成立的项目经理部在丙方开设基本结算户；

（2）甲方应按合同规定将工程款（质量保证金除外）汇入乙方在丙方开设的账户；

（3）乙方应将流动资金及甲方所拨付资金专项用于_____（项目名称）；

（4）丙方应为乙方提供便捷有效的银行业务服务，并接受甲方委托对乙方在丙方开设的基本结算户资金使用情况进行监督。

（5）每期进度付款中预留 20%作为农民工工资支付专项代发款。

2.甲方的权责

（1）按照_____（项目名称）合同有关条款规定的时间和方式，向乙方支付工程款；

（2）在发现乙方将本项目资金挪用、转移时，甲方有权中止工程支付，直至乙方改正为止；

（3）不定期审查丙方对乙方的资金使用监督情况，如丙方不能履行其责任，甲方有权随时终止本协议；

（4）在乙、丙双方发生争议时，甲方应负责协调、解决。

3.乙方的权责

（1）项目经理部成立以后，乙方应尽快在丙方开设基本结算户；

（2）确保本项目资金专款专用，不发生挪用、转移资金的现象；保证不通过权益转让、抵押、担保承包债务等任何其他方式使用基本结算户的资金；

（3）办理材料、设备等采购业务金额在_____万元以上的，应出示购货合同、协议和发票；在办理总额超过_____万元以上的采购业务时，应将合同、协议和发票复印件送丙方备案；购买应急材料、设备时可先办理支付手续，但事后必须补备有关资料；

（4）用银行转账支票办理支付款项时，必须将转账支票送交丙方，由丙方负责办理支票转付手续；

（5）向分包单位支付工程进度款时，应附甲方批准分包的文件；

（6）向上级缴纳管理费、机械设备及周转材料租凭摊销费等款项时，应附上级单位出具的转账通知等有关资料，以确保资金专款专用。

4.丙方的权责

（1）成立_____（项目名称）工程资金管理服务小组，明确业务流程，提高工作效率，杜绝“压票”现象；

（2）根据乙方提供的购货合同、协议和发票，检查其所购材料、设备是否用于（项目名称）工程建设，对本标段以外的购货款项，有权拒绝办理，并及时报告甲方；

（3）根据乙方与分包单位签订的合同及支付文件，检查其支付款项是否符合有关条件，向分包单位以外单位的支付由拒绝办理，并及时报告甲方；

（4）根据乙方提供的上级单位出具的转账通知等有关资料，办理管理费、机械设备及周转材料租凭摊销费等款项的支付；对超出转账通知等有关资料以外的支付，有权拒绝办理，并及时报告甲方；

（5）定期将乙方前一个周期的支付情况，整理后书面报送甲方；乙方复印备案的材料一并送甲方。

5.甲、乙、丙三方都应履行保密责任，不得将其他两方的业务情况透露给三方以外的其他单位或个人。

6.本协议有效期自乙方在丙方开户起，至工程交工验收甲方向乙方颁发交工验收证书后结束。

7.本协议未尽事宜。有甲方牵头，三方协商解决。

8.本协议正本三份、副本_____份。合同三方各持正本一份、副本_____份，当正本与副本内容不一致时，以正本为准。

发包人：_____（盖单位章）

法定代表人或其委托代理人：_____（签字）

_____年____月____ 日

承包人：_____（盖单位章）

法定代表人或其委托代理人：_____（签字）

_____年____月____ 日

经办银行：_____（盖单位章）

法定代表人或其委托代理人：_____（签字）

_____年____月____ 日

# 第四章 采购需求

（磋商文件中所要求提交的证书、证明材料等相关资料的原件或复印件均要求在电子响应文件中以扫描件形式递交。不接受纸质响应文件）

## 第一部分 商务要求

**一、报价要求**

1. 报价以人民币填列。

2. 供应商的报价应包括：项目包含的所有费用。

**二、竣工要求**

1. 施工时间：自合同签订之日起 30 日历天内完工

2. 施工地点：张掖市甘州区；质量要求：符合合格标准

**三、 付款方式**

根据财政拨款进度付款。

**四、 履约保证金**

是否收取:不收取。

# 第二部分 技术要求

详见本项目工程量清单

# 政府采购供应商资格审查委托书

致:本项目竞争性磋商小组

根据《中华人民共和国政府采购法》《政府采购货物和服务招标投标管理办法》及张掖市财政局、张掖市公共资源交易中心《关于进一步规范政府采购项目参与供应商资格审查工作的通知》(张财采(2026)13号)文件规定，本项目为竞争性磋商采购项目，采购人(委托方)现将本项目供应商资格审查工作委托给本项目竞争性磋商小组实施，特出具本书面委托文书，明确委托事项、审查权限、工作标准和责任划分，本委托书随项目采购档案全程归档备查。委托本项目依法抽取产生的评审专家组成资格审查小组，对本项目供应商资格进行审查。

项目名称：甘州区2026年农村公路安全生命防护工程（第二批）

采购方式：竞争性磋商

委托事项:

1.按照竞争性磋商文件载明的资格审查标准，对各供应商提交的资格材料进行审查，判定供应商是否具备参与本项目采购活动资格;

2.出具资格审查意见，填写资格审查表，对资格审查结果进行签字确认;

3.对资格审查过程中需要澄清、说明的事项，按政府采购规定开展问询;

4.履行法律法规及竞争性磋商文件规定的其他资格审查相关职责。

委托说明:

1.评审专家严格按照竞争性磋商文件、政府采购法律法规独

立、公正开展资格审查，不受采购人，代理机构干预；

2. 专家应当遵守回避、保密纪律，不得泄露资格审查情况、供应商信息等涉密内容；

3. 本委托书自出具之日起生效，至本项目政府采购全部档案归档完毕自动失效。

采购人（盖章）：甘州区交通运输综合保障服务中心

法定代表人（签字或盖章）：

日　期：2026 年 11 月 18 日

# 第五章 响应文件组成

# 一、竞争性磋商响应声明

# 投标函及投标函附录

## 1.投标函

致：（采购人）

我方确认收到贵方提供的项目编号：_____《竞争性磋商文件》的全部内容，我方：（投标人名称）_____作为投标单位正式授权_____(授权代表全名）代表我方进行有关 本项目投标的一切事宜。

我方已完全明白《竞争性磋商文件》的所有条款要求，并重申以下几点：

（一）我方决定参加：项目编号：_____，项目名称：_____的投标；

（二）本《磋商响应文件》的有效期在投标截止日后60天有效，如成交，有效期将延至合同终止日为止；

（三）我方已详细研究了《竞争性磋商文件》的所有内容包括正文（如果有）和所有已提供的参考资料以及有关附件并完全明白，我方放弃在此方面提出含糊意见或误解的一切权力。

（四）我方明白并愿意在规定的开标时间和日期之后、投标有效期之内撤回投标

（五）我方同意按照贵方可能提出的要求而提供与投标有关的任何其它数据或信息。

（六）我方理解贵方不一定接受最低标价或任何贵方可能收到的投标。

（七）我方如果成交，将保证履行《竞争性磋商文件》及其补充文件中的全部责任和义务，保质、保量、按期完成合同中的全部任务。

（八）如我方成交，我方将在收到成交通知书之前，按《竞争性磋商文件》中规定的标准向甘肃汇晟工程咨询有限公司交纳代理服务费和专家评审费。

（九）投标有关的一切资金往来请使用以下账户：

开户行：_____户名：_____

账 号：_____

（十）与本招标有关的函件请发往下列地址：

地址：_____

电话：_____

投标人名称：_____（单位盖章）

法定代表人或授权代表人（签字或盖章）：_____

日 期：____年____月____日

# 2.投标函附录

| 序号 | 条款名称 | 合同条目号 | 约定内容 | 备注 |
|---|---|---|---|---|
| 1 | 缺陷责任期 | 1.1.4.5 | 自实际交工日期起计算 1 年 | |
| 2 | 逾期交工违约金 | 11.5（3） | 500 元/天 | |
| 3 | 逾期交工违约金 | 11.5（3） | 10 %签约合同价 | |
| 4 | 提前交工的奖金 | 11.6 | /元/天 | |
| 5 | 提前交工的奖金限额 | 11.6 | /%签约合同价 | |
| 6 | 价格调整的差额 | 16.1.1 | 不适用 | |
| 7 | 开工预付款金额 | 17.2.1（1） | /%签约合同价 | |
| 8 | 材料、设备预付款 | 17.2.1（2） | /等主要材料、设备单据所列费用的 /% | |
| 9 | 进度付款 | 17.3.3(1) | /%签约合同价或 /万元 | |
| 10 | 逾期付款违约金 | 17.3.3(2) | /‰/天 | |
| | | 17.4.1 | 3 %合同价格，若交工验收时承包人具备被招标项目所在地 | |

| | | | | |
|---|---|---|---|---|
| 11 | 质量保证金金额 | | 省级交通运输主管部门评定的最高信用等级，发包人给予 / %合同价格质量保证金的优惠 | |
| 12 | 保修期 | 19.7（1） | 自实际交工日期起计算 1 年 | |

# 二、供应商的资格证明文件

1. 营业执照： 有效的营业执照，或事业单位法人证书，或自然人身份证明，或其他非企业组织证明独立承担民事责任能力的文件。（扫描件）

2. 财务状况： 1.提供本单位开户证明及2025年度财务状况报表或财务审计报告（成立不足一年的公司提供近三个月的财务会计报表，若不足三个月提供银行资信证明）； 2.提供公司健全的财务会计制度；

3. 纳税证明： 提供投标截止日前近半年内任意3个月依法缴纳税收的凭据或税务部门出具的完税证明；《新办企业未发生业务的提交一份暂无纳税发生的声明函，依法免税企业需提交相关证明材料)。

4. 社保缴纳证明： 提供投标截止日前近半年内任意3个月依法缴纳社保的凭据；(依法免税企业及依法允许缓缴或免缴社保的企业，须提供相关证明材料；新成立不足三个月的企业，提供自成立之月起缴纳证明)。

5. 无重大违法记录声明： 参加政府采购活动前3年内在经营活动中没有重大违法记录的书面声明（扫描件）

无重大违法记录声明

采购人名称：_____

本供应商现参与_____项目（竞争性磋商文件编号：_____）的采购活动，在参加本次政府采购活动前三年内，在经营活动中没有重大违法记录。

如上述声明不真实，愿意按照政府采购有关法律法规的规定接受处罚。

特此声明。

供应商（盖章）：

法定代表人或授权代表（签字或签章）：

年 月 日

6. 法定代表人身份证明或法定代表人授权书： 法定代表人身份证明（扫描件）或法定代表人授权书（扫描件）

法定代表人身份证明(法定代表人参加磋商)

供应商名称：

注册号：

注册地址：

成立时间： 年 月 日

经营期限：

经营范围：_____；主营：_____；兼营：_____

姓名：_____性别：_____年龄：_____系_____（供应商名称）的法定代表人。

特此证明。

附：法定代表人身份证（正、反面）扫描件

供应商（公章）：

法定代表人（签字或盖章）：

日 期： 年 月 日

法定代表人授权书(授权代表参加磋商)

_____（采购人名称）：

本授权声明：（供应商名称）（法定代表人姓名、职务）授权（被授权人姓名、职务）为我方（项目名称）项目（磋商文件编号）磋商活动的合法代表，以我方名义全权处理该项目有关磋商、签订合同以及执行合同等一切事宜。

特此声明。

附：法定代表人身份证和授权代表身份证（正、反面）扫描件

供应商（公章）：

法定代表人（签字或盖章）：

授权代表（签字或盖章）：

日 期： 年 月 日

7. 信用记录： 供应商未被列入“信用中国”网站(www.creditchina.gov.cn)记录失信被执行人或重大税收违法失信主体名单；不处于中国政府采购网(www.ccgp.gov.cn)政府采购严重违法失信行为记录名单中的禁止参加政府采购活动期间的方可参加本项目的磋商。磋商日当天，由资格审查小组根据以上要求对各供应商信用记录进行查询，有以上行为的视为无效响应。（供应商无需在其资格证明文件中提供信用记录的查询结果）

8. 本项目的特定资格要求：（1）供应商须具备行政主管部门颁发的公路工程施工总承包叁级及以上资质，并具有有效的安全生产许可证；（2）项目经理须是注册在本企业的公路工程专业贰级及以上建造师资格证，且具有有效的B类安全生产考核合格证书。（3）项目总工须具有中级及以上技术职称。（4）项目安全负责人具有行政主管部门颁发的 C 类安全生产考核合格证书，并具有中级及以上工程师职称。（5）投标人应进入交通运输部“ 全国公路建设市场信用信息管理系统（ http：//glxy.mot.gov.cn）”中的公路工程施工资质企业名录，且投标人名称和资质与该名录中的相应企业名称和资质完全一致。（6）凡在交通运输部或甘肃省公路建设市场最新信用评价中，被省市级以上交通运输部门取消或暂停投标资格且处于有效期内的单位无资格参加本项目投标。

以上所有资格全部为磋商文件的实质性要求，有一项不符合即为无效响应。

注：

1.以上要求提供的扫描件必须在首页或逐页加盖供应商公章。

2.提供的扫描件不清晰、无法辨认或内容不符合规定，该项内容将视为无效。

3.资格审查的内容若有一项未提供或不符合磋商文件要求，将导致其不具备参加磋商资格，且不允许在递交响应文件截止时间后补正。供应商为国家机关、事业单位、团体组织或个人的，不提供资格证明文件中的第二、三、四项内容。

4.依法免税或不需要缴纳社会保障金的供应商，应提供相应的文件证明，扫描件必须清晰、真实、有效。

# 三、供应商商务技术文件

## (一)中小企业有关证明材料

中小企业声明函

本公司（联合体）郑重声明，根据《政府采购促进中小企业发展管理办法》（财库〔2020〕46号）的规定，本公司（联合体）参加（单位名称）的（项目名称）采购活动，工程的施工单位全部为符合政策要求的中小企业。相关企业（含联合体中的中小企业、签订分包意向协议的中小企业）的具体情况如下：

1.（标的名称），属于（磋商文件中明确的所属行业）；承建企业为（企业名称），从业人员____人，营业收入为_____万元，资产总额为____万元，属于（中型企业、小型企业、微型企业）；

2.（标的名称），属于（磋商文件中明确的所属行业）；承建企业为（企业名称），从业人员____人，营业收入为_____万元，资产总额为____万元，属于（中型企业、小型企业、微型企业）；

……

以上企业，不属于大企业的分支机构，不存在控股股东为大企业的情形，也不存在与大企业的负责人为同一人的情形。

本企业对上述声明内容的真实性负责。如有虚假，将依法承担相应责任。

企业名称(盖章):_____

日 期:____年____月____日

注意事项：

1、在政府采购项目中，供应商提供的货物、工程或服务有大型企业制造、承建或承接的，或货物制造商、工程承建商或服务承接商与大型企业的负责人为同一人、与大型企业存在直接控股、管理关系的，不享受中小企业扶持政策，供应商无需在投标（响应）文件中提供《中小企业声明函》。

2、在混合采购项目中，按照下列情况处理：

（1）若采购人确定采购项目属性为货物，供应商提供的货物有大型企业制造的，或货物制造商与大型企业的负责人为同一人、与大型企业存在直接控

股、管理关系的，不享受中小企业扶持政策，供应商无需在投标（响应）文件中提供《中小企业声明函》。

（2）若采购人确定采购项目属性为工程，供应商提供的工程有大型企业承建的，或工程承建商与大型企业的负责人为同一人、与大型企业存在直接控股、管理关系的，不享受中小企业扶持政策，供应商无需在投标（响应）文件中提供 《中小企业声明函》。

（3）若采购人确定采购项目属性为服务，供应商提供的服务有大型企业承接的，或服务承接商与大型企业的负责人为同一人、与大型企业存在直接控股、管理关系的，不享受中小企业扶持政策，供应商无需在投标（响应）文件中提供《中小企业声明函》。

3、从业人员、营业收入、资产总额填报上一年度年末数据，无上一年度年末数据的新成立企业可不填报。

4、若供应商在投标（响应）文件中未提供《中小企业声明函》，则不享受中小企业扶持政策，但不应认定供应商投标（响应）无效。

残疾人福利性单位声明函

本单位郑重声明，根据《财政部 民政部 中国残疾人联合会关于促进残疾人就业政府采购政策的通知》（财库〔2017〕141号）的规定，本单位为符合条件的残疾人福利性单位，且本单位参加_____单位的_____项目采购活动提供本单位制造的货物（由本单位承担工程/提供服务），或者提供其他残疾人福利性单位制造的货物（不包括使用非残疾人福利性单位注册商标的货物）。

本单位对上述声明的真实性负责。如有虚假，将依法承担相应责任。

企业名称(盖章):_____

日 期:____年____月____日

省级以上监狱管理局、戒毒管理局（含新疆生产建设兵团）出具的属于监狱企业证明文件（扫描件）（格式自拟）

# (二)供应商诚信承诺书

## 供应商诚信承诺书

我公司参加_____的投标过程中，严格遵守相关法律法规并遵循诚信的原则，郑重作如下承诺：

一、本单位所提供的一切资料及其数据内容真实有效。本企业将严格遵守国家相关法律、法规及规定，守法经营，诚实信用，接受各级行政主管部门及相关机构的监管，无伪造编造篡改和隐瞒等虚假内容，若存在证件及相关资料造假，本单位愿接受招标人作出的取消投标、中标资格及没收投标、履约保证金的决定同时愿意接受行政主管部门依法作出的其它处罚决定。

二、在本次投标活动中，不存在借用、挂靠资质，围标、串标等违法违规行为。公司投标项目部人员具备投标资格，拟投入该项目施工现场管理机构人员未被“智慧住建—甘肃省建筑市场监督管理平台”锁定，施工现场管理机构人员均为我公司自有人员，中标后项目部人员全部到岗履行职责，如发现该项目部人员被锁定贵单位有权否决我公司的本次投标。

三、对招标文件所有内容，如：有关工期、投标有效期、质量要求、技术标准和要求、招标范围等做出完全响应承诺，如与实际不符愿接受一切惩罚。

四、在投标截止时间前，我方不属于“信用中国”网站、“人民法院执行案件流程管理系统信息库”或各级信用信息共享平台查询的失信被执行人，未被列入“失信被执行人、重大税收违法案件当事人名单、政府采购严重违法失信行为”记录名单；无被暂停或取消投标资格，无财产被接管或冻结等情况；如有虚假，我单位愿承担相应责任并自愿按有关规定接受处罚。

五、在项目施工过程中，严格遵守国家相关法律法规，未发生过工程质量安全事故；在近三年内无骗取中标或严重违约或重大工程质量、安全问题；如有虚假，我单位愿承担相应责任并自愿按有关规定接受处罚。

六、如我方获得中标资格，我方保证在人员、设备、资金等方面具备相应的施工能力且信誉良好。

七、若违反本承诺一经查实，本单位愿承担相应责任并接受各级主管部门及相关机构依据有关法律法规作出的处罚。

特此承诺！

承诺人：

年　月　日

# (三)企业基本情况表

## 企业基本情况

| | | | | | | |
|---|---|---|---|---|---|---|
| 供应商名称 | | | | | | |
| 注册地址 | | | | 邮政编码 | | |
| 联系方式 | 联系人 | | | 电话 | | |
| | 传真 | | | 网址 | | |
| 公司类型 | | | | | | |
| 法定代表人 | 姓名 | | 技术职称 | | 电话 | |
| 技术负责人 | 姓名 | | 技术职称 | | 电话 | |
| 成立时间 | | | | 员工总人数： | | |
| 企业资质等级 | | 其中 | | 项目经理 | | |
| 营业执照号 | | | | 高级职称人员 | | |
| 注册资金 | | | | 中级职称人员 | | |
| 开户银行 | | | | 初级职称人员 | | |
| 账号 | | | | 技工 | | |

| | | | | |
|---|---|---|---|---|
| 经营范围 | | | | |
| 三年内有无受各级管理部门的处分或处罚 | 年份 | 处分或处罚记录 | 处分单位 | 相关说明 |
| | 2023 | | | |
| | 2024 | | | |
| | 2025 | | | |
| 备注 | | | | |

兹证明上述声明是真实、正确的，并提供了全部能提供的资料和数据，我们同意遵照贵方要求出示有关证明文件。

供应商名称（单位盖章）：_____

法定代表人或授权代表（签字或盖章）：_____

日 期:_____

# (四)供应商类似项目业绩一览表

## 供应商类似项目业绩一览表

| | |
|---|---|
| 项目名称 | |
| 项目所在地 | |
| 发包人名称 | |
| 发包人地址 | |
| 发包人电话 | |
| 合同价格 | |
| 开工日期 | |
| 竣工日期 | |
| 承担的工作 | |
| 工程质量 | |
| 项目经理 | |
| 项目总工 | |
| 总监理工程师及电话 | |
| 项目描述 | |
| 备注 | |

注：1.供应商应如实列出以上情况，如有隐瞒，一经查实将导致其投标申请被拒绝。

2.供应商（仅限于供应商自己实施的）以上业绩需提供有关书面证明材料。

3.后附业绩证明材料（证明材料以中标/成交通知书和合同协议书为准）。

供应商名称（单位盖章）：_____

法定代表人或授权代表（签字或盖章）：_____

日 期: _____

# (五)供应商正在施工的和新承接的项目情况表

**供应商正在施工的和新承接的项目情况表**

| | |
|---|---|
| 项目名称 | |
| 项目所在地 | |
| 发包人名称 | |
| 发包人地址 | |
| 发包人电话 | |
| 签约合同价 | |
| 开工日期 | |
| 计划竣工日期 | |
| 承担的工作 | |
| 工程质量 | |
| 项目经理 | |
| 项目总工 | |
| 监理工程师及电话 | |
| 项目描述 | |
| 备注 | |

注：附中标通知书和合同协议书复印件。每张表格只填写一个项目，并标明序号

# (六)项目管理机构

## 1.项目管理机构组成表

| 职 务 | 姓 名 | 职 称 | 执业或职业资格证明 | | | | 备 注 |
|---|---|---|---|---|---|---|---|
| | | | 证书名称 | 级 别 | 证 号 | 专 业 | |
| 项目经理 | | | | | | | |
| 项目总工 | | | | | | | |
| 目 安 全 负 责人 | | | | | | | |
| …… | | | | | | | |
| …… | | | | | | | |
| …… | | | | | | | |
| …… | | | | | | | |
| …… | | | | | | | |
| | | | | | | | |
| | | | | | | | |
| | | | | | | | |
| | | | | | | | |
| | | | | | | | |
| | | | | | | | |

## 2.拟委任的项目经理和项目总工资历表

| | | | | | |
|---|---|---|---|---|---|
| 姓　名 | | 年 龄 | | 专业 | |
| 技术职称 | | 学 历 | | 拟在本标段工程担任职务 | |
| 工作年限 | | | | 类似施工经验年限 | |
| 毕业学校 | 年__月毕业于_____学校____专业，学制____年 | | | | |
| 经　历 | | | | | |
| 时 间 | 参加过的工程项目名称 | | 担任何职 | 发包人及联系电话 | |
| | | | | | |
| | | | | | |
| | | | | | |
| | | | | | |
| | | | | | |
| | | | | | |
| | | | | | |
| 获奖情况 | | | | | |
| 说明在岗情况 | □目前未在其他项目上任职，现从事工作为：　　。<br>□目前虽在其他项目上任职，但本项目中标后能够从该项目撤离，目前任职项 目：_____，担任职位：_____。 | | | | |

| | |
|---|---|
| 备注 | |

注：1.本表应填写项目经理和项目总工相关情况。

2.备选人员表和本表格式相同，投标人可将备选人员资历表附到本表之后。

# (七)虚假应标承担责任声明

## 虚假应标承担责任声明

购人名称

我公司承诺所提供的投标文件（包括一切技术资料、技术承诺、商务承诺等）均真实有效，若在项目招标过程中（包括开评标、中标公示过程）及履行合同期间（包括验收过程）发现我公司产品（或服务质量）与投标文件不一致，或发现我公司提供了不真实的投标文件（虚假材料），我公司愿意承担一切法律责任并认可采购人或采购代理机构作出的取消中标资格。

此声明。

供应商名称（单位盖章）：_____

法定代表人或授权代表（签字或盖章）：_____

日 期: _____

# (八)质量保证承诺

**质量保证承诺**

（格式自拟）

供应商名称（单位盖章）：_____

法定代表人或授权代表（签字或盖章）：_____

日 期: _____

# (九)商务响应表

## 商务条件响应表/偏离表

〔说明〕对照竞争性磋商文件除“ 工程量清单”外的要求予以说明。有差异的，则在差异表中写明实际响应的具体内容。

名称：　　项目编号：

| 序号 | 招标文件要求 | 投标文件内容 | 偏离情况 | 备注 |
|---|---|---|---|---|
| | | | | |
| | | | | |
| | | | | |
| | | | | |
| | | | | |
| | | | | |
| | | | | |
| | | | | |
| | | | | |

注：不填写此表，评标委员会在评审过程中对分值的漏记、误判均有供应商自行承担

供应商名称（单位盖章）：_____

法定代表人或授权代表（签字或盖章）：_____

日 期: _____

# (十)技术响应表

## 技术要求响应表/偏离表

〔说明〕供应商应按照竞争性磋商文件要求，根据“工程量清单”内容做出全面响应。对响应有差异的，则说明差异的内容

项目名称：　　项目编号：

| 序号 | 招标文件要求 | 投标文件内容 | 偏离情况 | 备注 |
|---|---|---|---|---|
| | | | | |
| | | | | |
| | | | | |
| | | | | |
| | | | | |
| | | | | |
| | | | | |
| | | | | |
| | | | | |
| | | | | |

注：请对《竞争性磋商文件》技术参数要求内容逐条响应。供应商提供的产品规格性能偏离表，必须提供相应的技术支持文件,产品规格性能偏离表里面的参数必须和提供相应的技术支持文件内容一致。

不填写此表，评标委员会在评审过程中对分值的漏记、误判均有供应商自行承担。

供应商名称（单位盖章）：_____

法定代表人或授权代表（签字或盖章）：_____

日 期: _____

# 四、报价一览表

供应商名称：

项目名称：甘州区2026年农村公路安全生命防护工程（第二批）

竞争性磋商文件编号：ZJYZC2026CS-101

包号：ZJYZC2026CS-101001

| 供应商名称 | 总价(万元) | 工期（日历天） | 质量要求 | 备注 |
|---|---|---|---|---|
| | | | | |
| | | | | |
| | | | | |

供应商（公章）：

法定代表人或授权代表（签字或盖章）：

日 期： 年 月 日

说明：

1.报价应是用户验收合格后的最终总价，包括采购需求包含的所有施工内容的总价和磋商文件规定的其它费用。

2.“报价一览表”必须签字或盖章，否则为无效响应，可以逐页签字或盖章也可以在落款处签字或盖章。

3.“报价一览表”按包分别填写。

# 第六章 工程图纸

另册

# 第七章 工程量清单

另册

# 第八章 政府采购项目供应商满意度调查问卷

项目名称：

磋商文件编号：

1.请对本项目磋商文件质量进行评价。

A.优（） B.良（） C.一般（） D.差（）

选择“一般”和“差”时请注明原因：_____

2.请对代理机构工作人员的服务态度进行评价。

A.优（） B.良（） C.一般（） D.差（）

选择“一般”和“差”时请注明原因：_____

3.请对代理机构工作人员专业化水平进行评价。

A.优（） B.良（） C.一般（） D.差（）

选择“一般”和“差”时请注明原因：_____

4.请对代理机构工作人员的工作效率进行评价。

A.优（） B.良（） C.一般（） D.差（）

选择“一般”和“差”时请注明原因：_____

5.其他意见或建议。

_____

供应商（盖章）：

法定代表人或授权代表（签字或盖章）：

日期： 年 月 日

说明：本表格由供应商填写，请在相应的括号打“√”。自成交公告发布之日起7个工作日内递交给代理机构。

# 操作手册

# 甘肃省政府采购、交通工程、水利工程电子交易系统投标人操作手册

## 一、引言

### 1.编写目的

编写此手册的目的是为了给使用此系统的供应商提供正确的使用方法和常见问题的解答。

### 2.适用范围

此手册适用于使用本系统参与政府采购项目招标的供应商使用。

## 二、系统概述

### 1.响应文件离线编制工具

投标工具可以创建新的响应文件或打开以前创建的投标项目文件；工具导入磋商文件（.zbsx），并按照磋商文件的要求投标文格式生成响应文件模板；工具自动引导供应商按照磋商文件要求完成响应文件编制；工具支持断网离线编制功能；工具可自动检查响应文件的完成性；工具可以生成数据文件和版式文件，有响应文件电子签章、加密或固化功能；

### 2.开标系统

开标前只需上传经响应文件离线编制工具生成的版式响应文件和HASH值到区块链，开标时间到达后由智能合约验证响应文件有效性，无效文件系统自动拒收。在投标截止前，供应商可以撤回投标；所有时间应使用国家授时中心标准时间；系统自动记录 供应商 所用的网络IP和硬件编码。

## 三、运行环境

磋商文件/代理机构准备可以稳定上网的电脑，操作系统建议使用windows10。

## 四、使用说明

### 1.下载响应文件编制工具客户端工具

点击响应文件工具下载，选择安装路径——默认安装路劲为C盘，可以手动更改安装路径；点击安装进程显示安装完成后点击“立即体验”，进入工具首页。

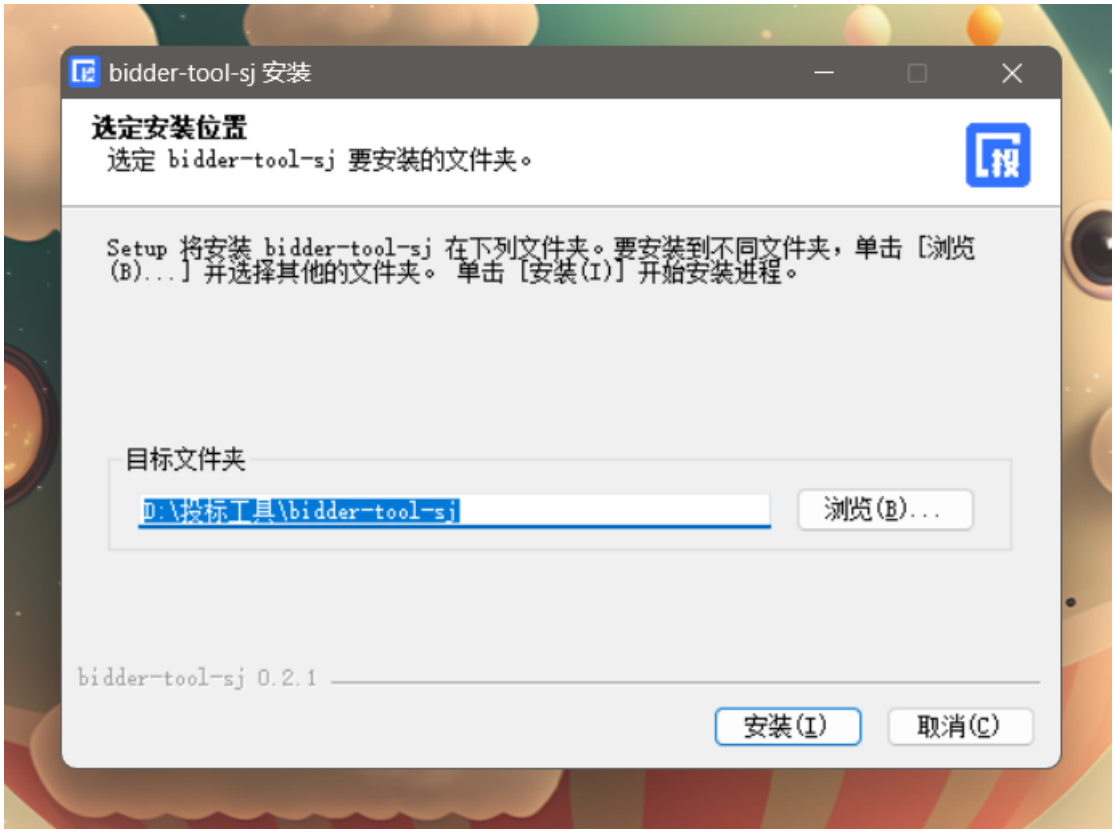


2.导入磋商文件

把响应文件离线编制工具打开 ，点击新建响应文件，把下载好的磋商文件上传上去，格式是:zbsx。填写响应文件名称，选择保存路经。




3.多轮报价

如果投标项目的非公开项目（竞争性谈判、竞争性磋商、谈判、单一来源）需要制作多轮报价文件，选择固化的磋商文件，显示政府多轮报价按钮，

填写响应文件名称，选择保存路经。




报价单填写：

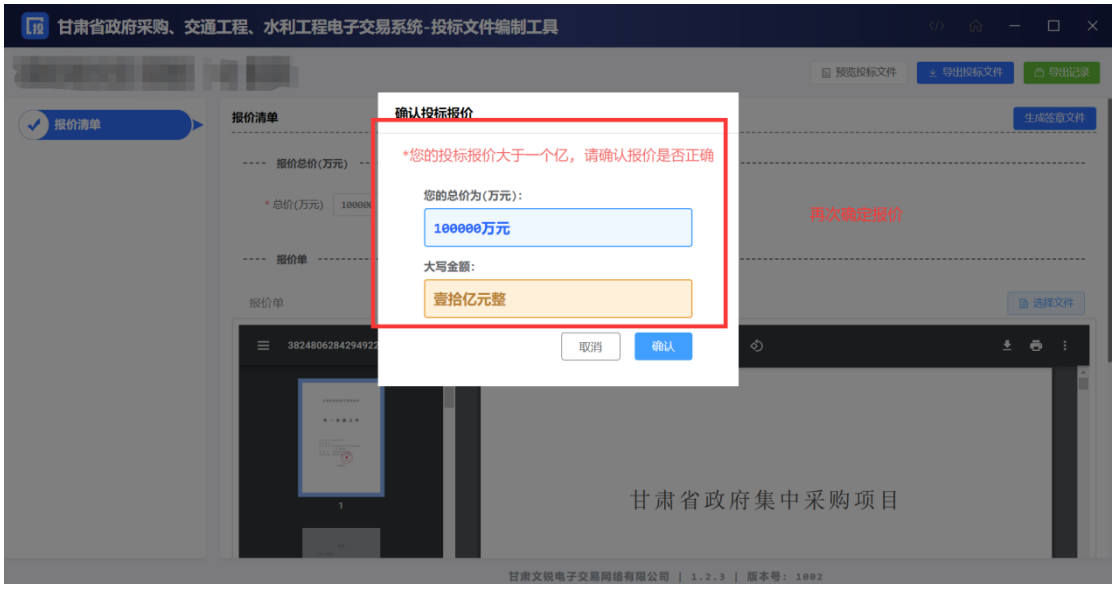


4.编制流程说明

**4.1 签章说明提示：**

- **电子签章**

投标工具现在是每个环节分别点击“生成签章文件”按钮，生成签章文件，进行签章操作，然后上传签章文件。完成后，可以查看签章文件，检查盖章是否成功。







## 签章

- 需要安装签章插件
- 插入数字证书，输入证书密码。进入签章环节，选择所盖章子，进行签章。

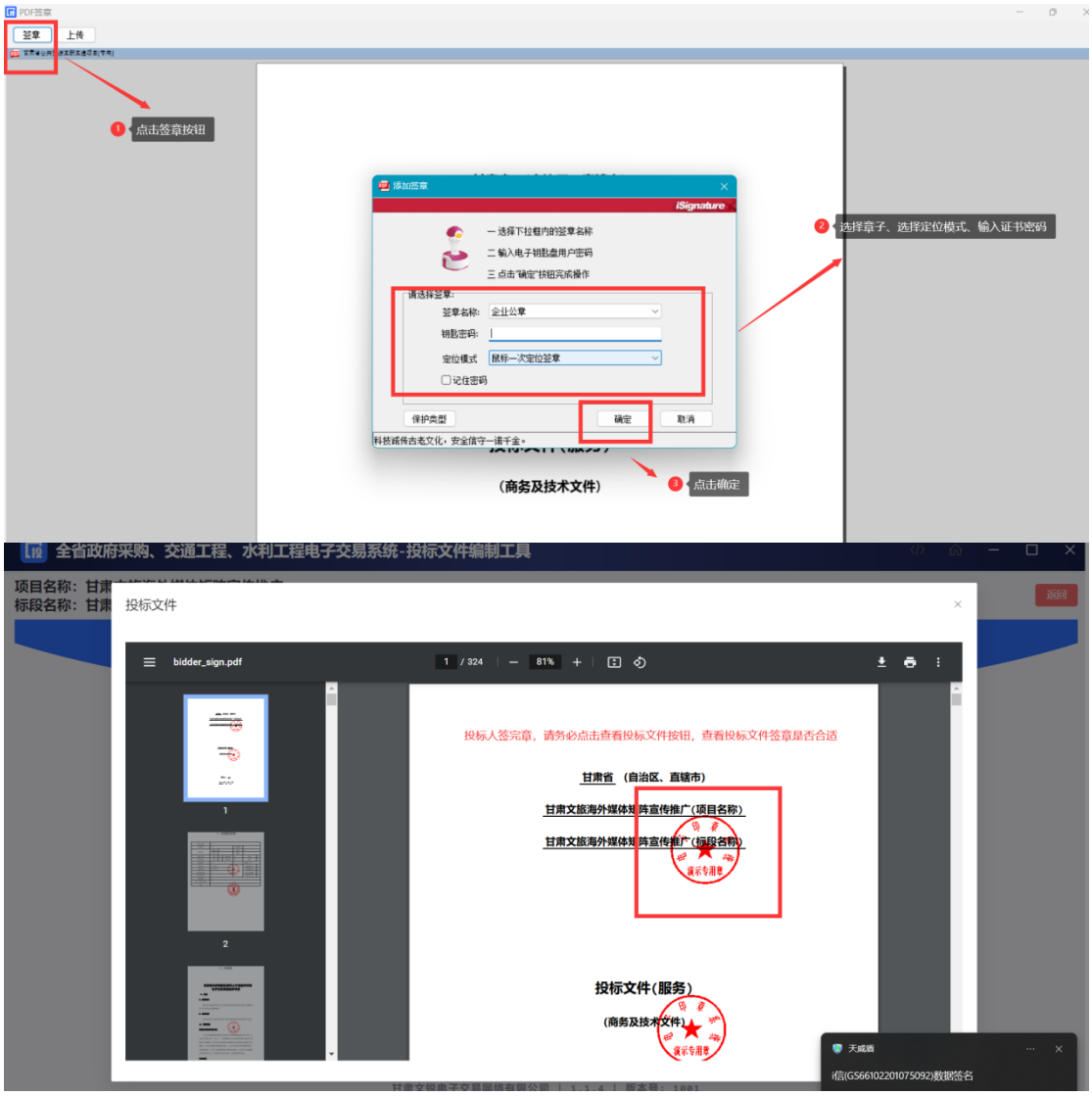


- **无电子签章**

供应商没有电子签章，可以将页面信息填写完成后，点击“下载当前文件”按钮，将当前文件下载下来，盖章。然后点击“上传当前文件”按钮，将签章文件回传。




## 4.2 编制流程说明

### 4.2.1 封面

供应商根据页面提示填写封面信息。




### 4.2.2 投标函

供应商上传PDF版的投标函文件。如果上传投标函文件有问题，可以重新上传投标函文件。页面是可以预览投标函文件内容。上传完成后，点击“下一项”，保存数据，进入下一个环节。






### 4.2.3 投标资质文件

供应商根据磋商文件设定的资质要求，上传对应的资质文件。格式：PDF。

- 可以查看上传的资质文件；
- 如果不合适，可以点击删除按钮，删除文件，重新上传；
- 如果招标人规定了上传文件格式模板，供应商可以下载对应模板
- 上传完成后，点击“下一项”，保存数据，进入下一个环节。




### 4.2.4 商务部分

供应商根据磋商文件中评标办法中设定的评审项目和评审标准，一一响应商务文件。（每一项都是必传项）格式：PDF版。上传完成后，点击“下一项”，保存数据，进入下一个环节。

注意：请供应商务必按照磋商文件设定的内容上传对应的投标资料，如果错传，会有废标风险。




### 4.2.5 技术部分

供应商根据磋商文件中评标办法中设定的评审项目和评审标准，一一响应技术文件。（每一项都是必传项）格式：PDF版。上传完成后，点击“下一项”，保存数据，进入下一个环节。

**注意：请供应商务必按照磋商文件设定的内容上传对应的投标资料，如果错传，会有废标风险。**




### 4.2.6 优惠政策

如果供应商是中小微企业、监狱及残疾人企业，有相关的证明材料，可以上传。如果没有，直接点击“下一步”进入下一个环节。




## 4.2.7 开标一栏表

供应商根据磋商文件设定的开标一栏表表头，填写相应内容。填写完成后，点击“下一项”，保存数据，进入下一个环节。






### 4.2.8 报价明细表

供应商根据磋商文件设定的报价明细表，填写报价明细表。

- 手动填写：可以添加行，手动填写明细表
- Excel表：下载Excel表模板，填写完成后，直接导入Excel表（注意：表头内容不能修改，否则会上传失败）




### 4.2.9 商务技术资料

供应商需要响应磋商文件设定的响应文件（必传项，格式:PDF版）

- 可以查看上传的文件；
- 如果不合适，可以点击删除按钮，删除文件，重新上传；
- 如果招标人规定了上传文件格式模板，供应商可以下载对应模板
- 上传完成后，可以点击“预览文件”，查看整个响应文件。




### 4.2.10 预览响应文件

供应商在编制响应文件，随时可以点击页面“预览文件”按钮，查看响应文件的完整内容。如果填写有问题，可以返回重新填写。

### 4.2.11 导出响应文件

供应商完成响应文件编制，点击“导出响应文件”按钮，进入导出环节。

- 开始导出磋商文件




- 生成响应文件




- 查看响应文件完整性




- 导出响应文件

  点击导出响应文件按钮，导出响应文件。




- 导出固化响应文件，一份是加密文件，格式：tbsx；一份响应文件编码
- 特别说明：

**1）响应文件编制流程没有结束之前，是不能点击“导出招响应文件”按钮，只有完成最后一个环节后，才能点击导出响应文件。**

**2）响应文件签章完成后，请点击查看响应文件按钮，仔细查看响应文件，签章是否合适（请对响应文件负责）。**

**3）导出响应文件时，弹框内容需要仔细阅读，如果文件大小10MB以下，响应文件不合适，请返回去查看响应文件是否盖章。**

**开标系统**

- 投标登记

登陆网上开评标系统，首页页面上会展示出所有项目开标信息列表，寻找要投标的项目，点击“我要投标”按钮，选择投标标段，确定参与该项目的投标活动。

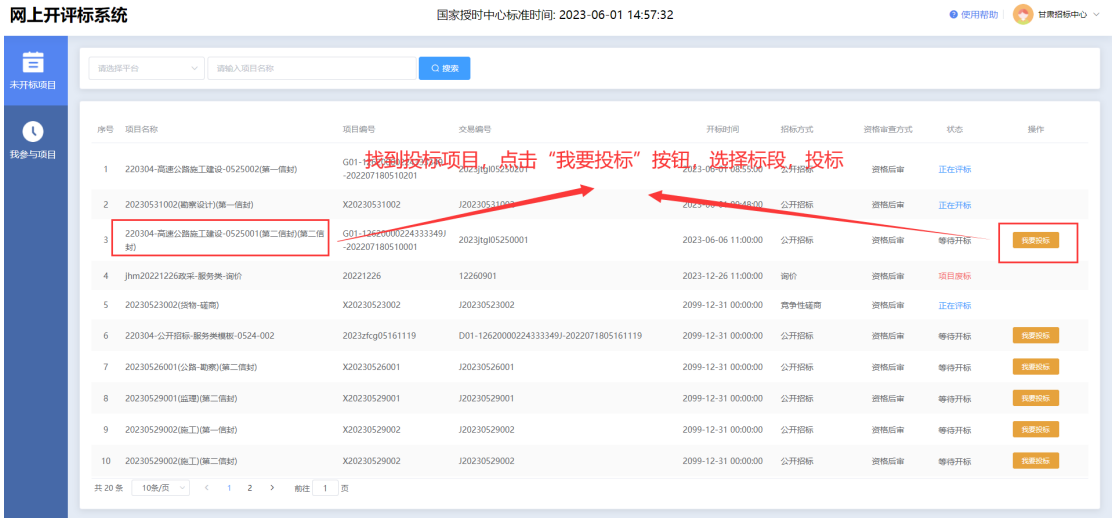




- 下载响应文件编制工具和固化磋商文件

  找到项目，点击“进入网上开标厅”按钮，进入网上开标页面。

- 可以查看开标须知
- 下载对应版本的投标文化离线编制工具
- 下载固化的磋商文件（格式：zbsx）
- 查看PDF版的磋商文件

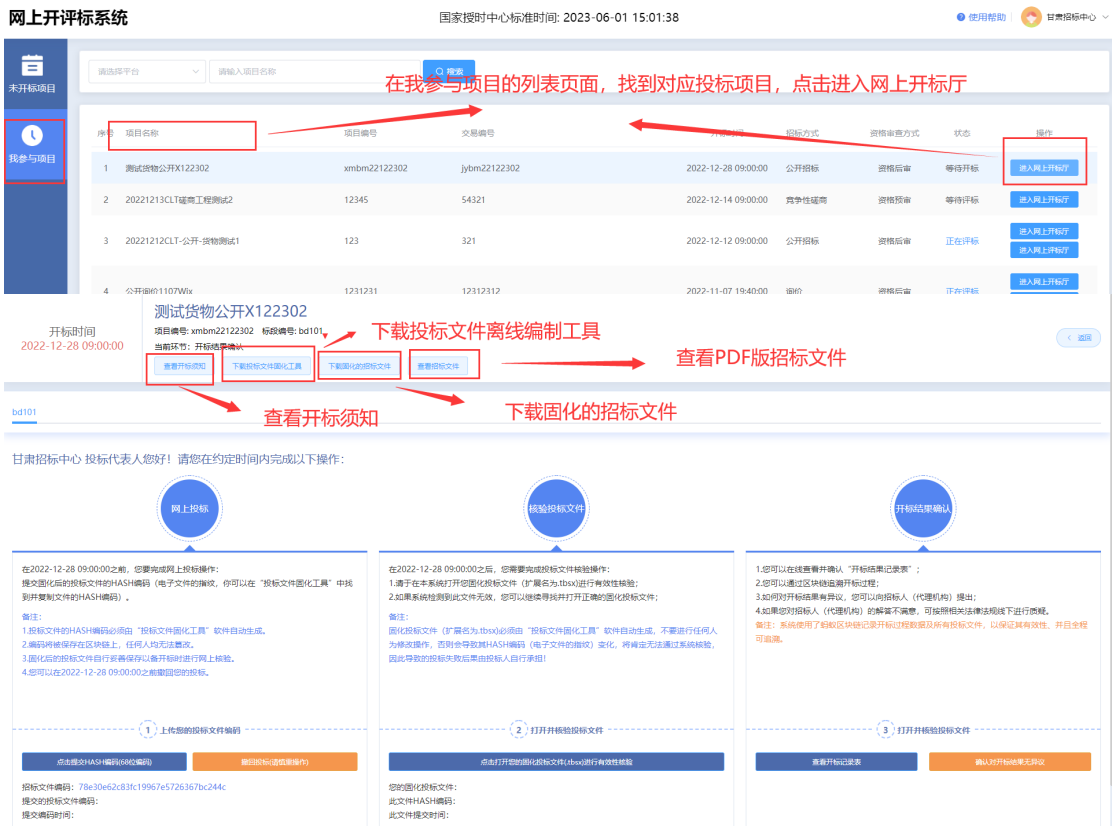


- 上传哈希值

开标前，打开开标系统，找到项目，进入网上开标厅，上传响应文件的哈希值。注：如果开标前，响应文件有所变化，可以撤回哈希值，重新上传新的哈希值。系统以最后一次上传的哈希值为主。

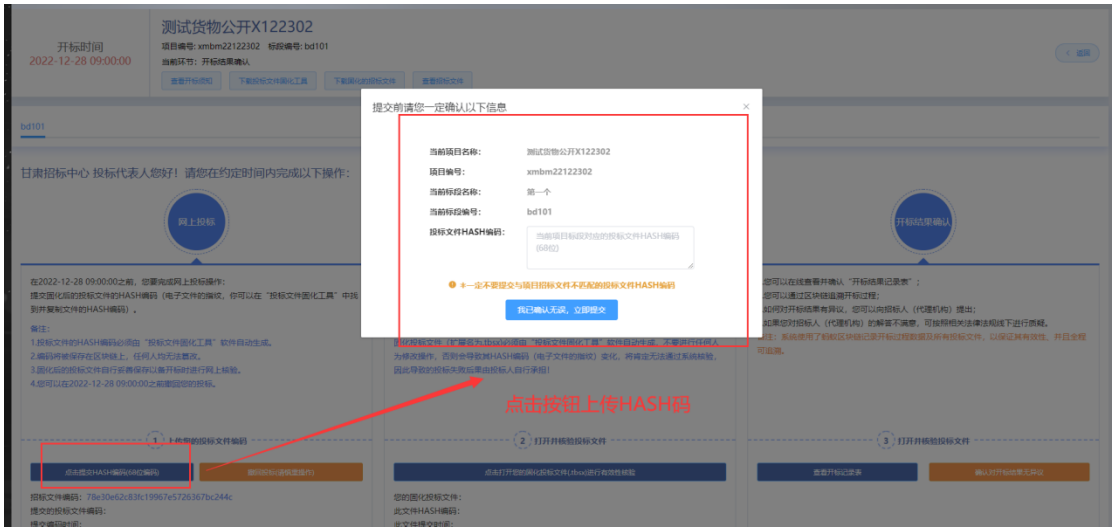


- 上传核验响应文件

开标时间到了，登陆网上开评标系统，找到项目，进入网上开标厅，在对应位置上传响应文件，由智能合约验证响应文件有效性，无效文件系统自动拒收。




- 确认开标结果

供应商在开标结果确认环节，查看开标记录，对开标结果进行确认。




评标时，供应商需要登录网上开评标系统，找到对应的评标项目，进入评标大厅。

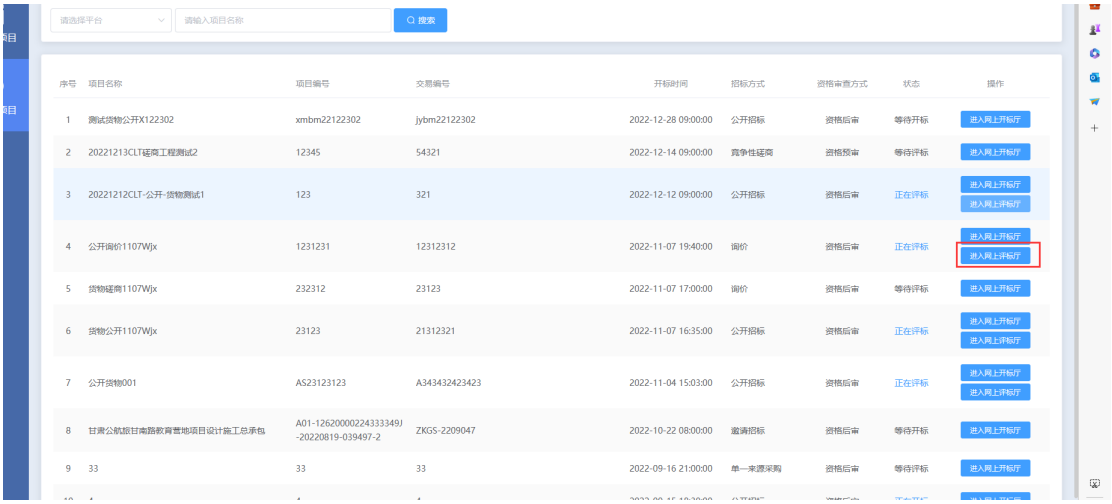


- 如果专家发起澄清，供应商需要回复澄清。上传附件。

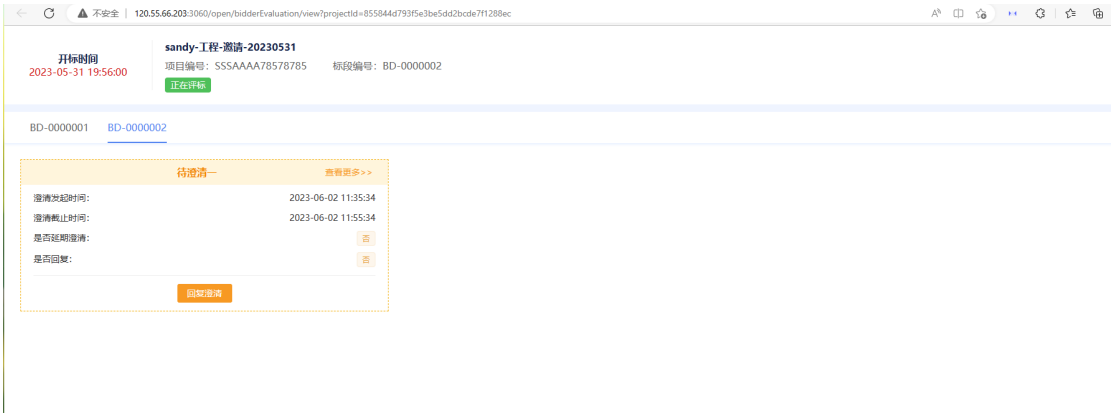

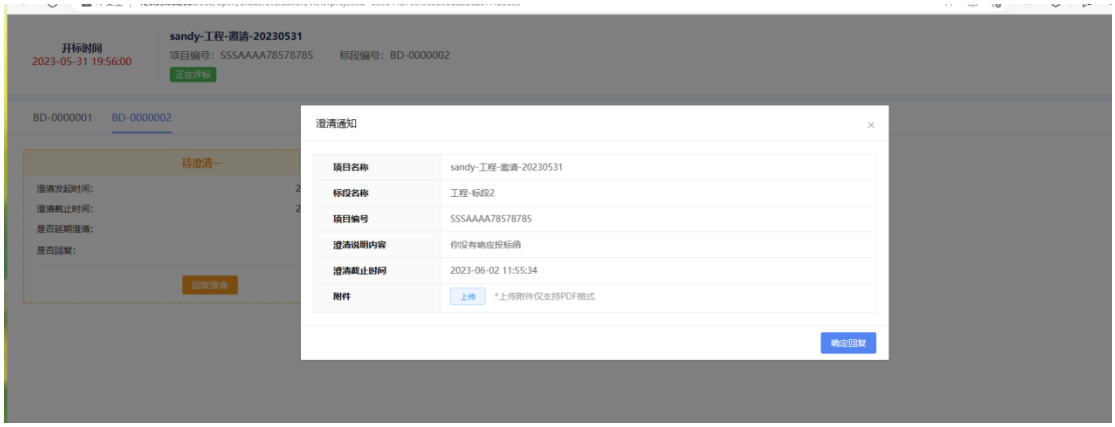


- 如果专家发起多轮报价，供应商在规定时间内，制作报价文件，进行上传。

